MEXICO: BARBARIE; FAMILIA EXTERMINADA; 7 MUERTOS
¡AGUA! ¡VENTILADORES! ¡EL MAR! ¡30,8: RECORD DE CALOR!
RIVER SUSPENDIO A FILLOL POR 10 DIAS: ¿NADA MAS?

NEGOCIADO DEL SIGLO PARA OTRA REVANCHA

CLAY EN FALLO UNANIME CUANDO LO DABAN POR PERDEDOR

Tremenda derecha de Cassius Clay que Ken Norton esquiva. Gesto de fiereza en Alí. Pelea muy dura. Cassius Clay, declarado vencedor por fallo unánime, quedó para la polémica. Recibió muchos golpes. (Radiofoto de AP) (Página 20)

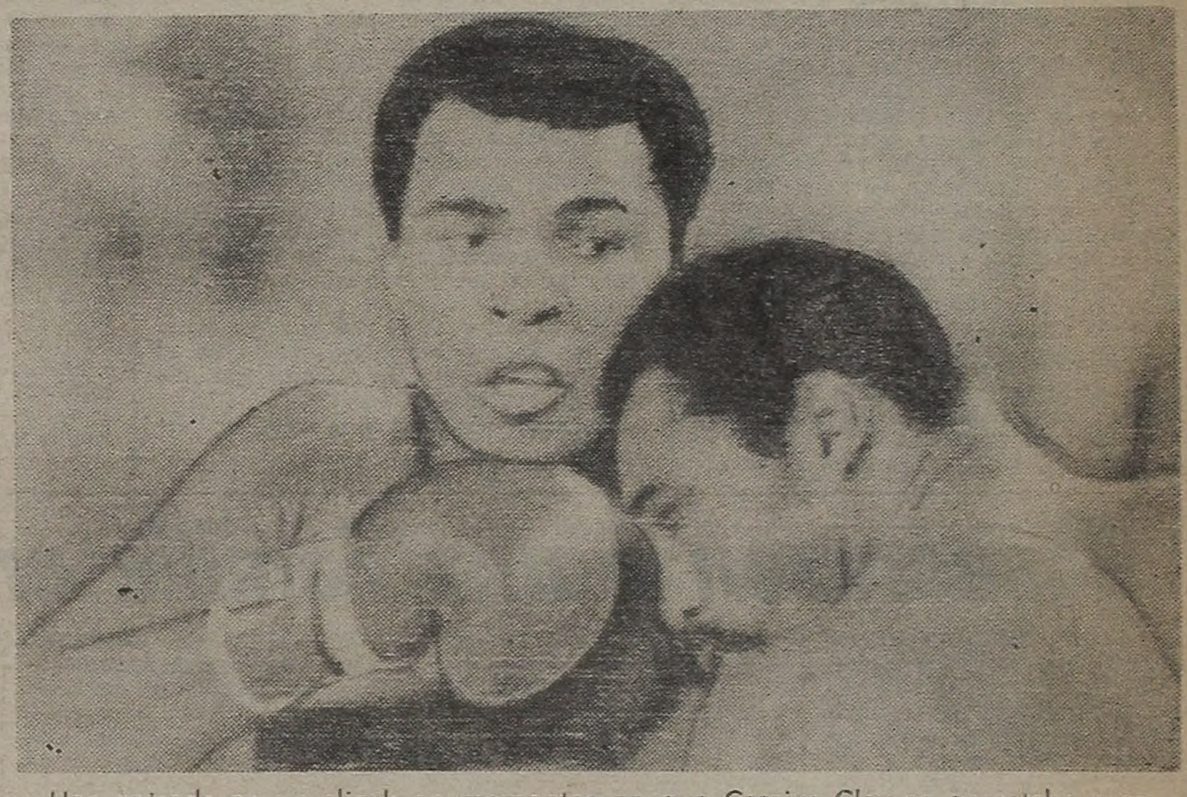

Han entrado en un clinch en momentos en que Cassius Clay se aprestaba a colocar su derecha al rostro de Ken Norton. El triunfo, según puntaje, era para el retador. Evidentemente habrá revancha. Y eso justificaría el fallo. (Rad. UPI)

LOS JUBILADOS: COBRARAN EL [illegible] QUIENES TRABAJEN HASTA LOS 65

HEROE ANONIMO: QUISO SALVARLA Y LOS DOS MURIERON AHOGADOS

crónica
FIRME JUNTO AL PUEBLO
DIARIO DE MAYOR CIRCULACION 2ª EDICION DE LA MADRUGADA EN EL PAIS
Año XIV - Bs. As., Miérc. 29 de Setiembre de 1976 - Nº 4.092 - $ 30
RECARGO VIA AEREA $ 2

MENDOZA: LIBERAN A 4 CRACKS DE VELEZ

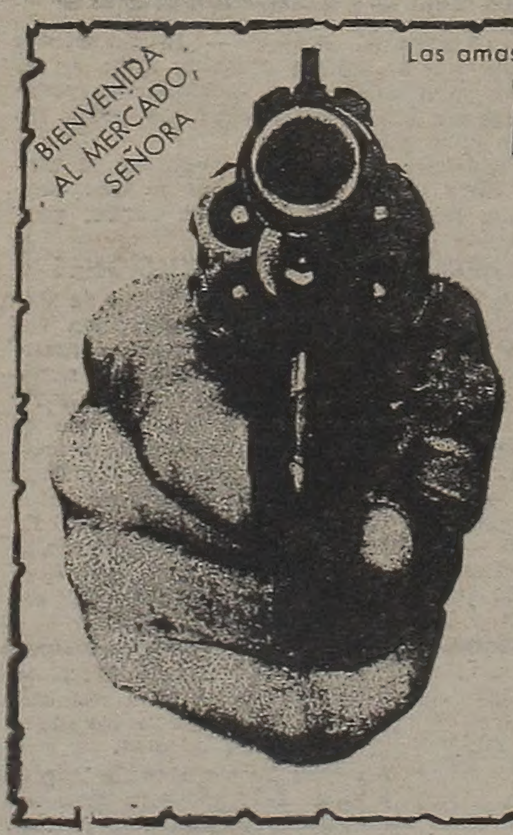

Las amas de casa con los man os en la cabeza:

¡HASTA CUANDO SUBEN LOS PRECIOS!

Por Sergio Renato
Fotos de Enjo Perdomo

El problema de la inflación es de carácter mundial y está exigiendo de todos los países, tanto avanzados como en vías de desarrollo, los mayores esfuerzos en la lucha constante por satisfacer las necesidades humanas. Ninguno, sin embargo, ha conseguido triunfar por completo sobre este mal que obstaculiza el acceso del individuo a mejores condiciones de vida y a esa sociedad perfecta que proponen todos los sistemas.

Venezuela, como nación joven que va con impulso ascendente, tampoco ha podido librarse de los zarpazos de este fenómeno, al cual se le achacan muchas de las frustraciones económicas de la población. Aunque en nuestro medio, gracias a medidas de tipo nacional, esta situación ha sido amenguada y está bien controlada, últimamente se ha visto un encrespamiento inflacionario, especialmente en los rubros alimenticios, que amenaza con una crisis que podrá envolver á todos los consumidores. Es cierto que hay factores diversos, muchos de ellos externos, que influyen y hacen inevitable que los costos de las actúa dentro de nuestra economía, mitad libre, mitad oficial y que lamentablemente, por ser hasta ahora inefectivas las regulaciones de precios o su control, están colocando a los consumidores en una situación de desamparo frente a la comercialización de los productos vitales para el sustento humano.

NO HAY CONTROL

Este sector, el de los consumidores, se muestra hoy bastante indefenso a merced de corrientes adversas representadas en todos los casos por los abusos cometidos por algunos productores, distribuidores, los infaltables intermediarios, y esa misma ineficacia de que hablamos cuando nos referimos a los mecanismos de control que se supone, deben actuar en beneficio del público expuesto a tales riesgos económicos. Es preciso, también, admitir la presencia de otros factores distintos a la carestía mismo que intervienen en el deterioro de la economía hogareña y que están relacionados a la baja calidad de ciertos alimentos y bienes de consumo en los mercados nacionales. Se registra, en este aspecto, peligrosas oscilaciones en perjuicio de los compradores que despilfarran sus recursos adquiriendo ciertos artículos que no reúnen los requisitos mínimos para competir en el comercio.

Esta problemática de plena actualidad, durante varios días,

VENEZOLANOS SE QUEJAN

Ingeniosamente, con patetismo, una revista de Caracas habla del alto costo de la vida. (Nota en Págs. 10-11)

VIDELA CON LOS MANDOS Y CON JEFES RELIGIOSOS

ULSTER: VAN A USA LAS PACIFISTAS

LONDRES, 28 (ANSA). Las animadoras del nuevo "Movimiento de las Mujeres por la Paz" en Ulster, sin dejarse intimidar por los primeros actos de violencia tendientes a desalentar su acción, efectuarán un viaje de propaganda a Estados Unidos la semana próxima, con el fin de cortar una de las fuentes de financiación del "IRA".

El nuevo movimiento, surgido el verano pasado (tercer trimestre de este año) después de un trágico episodio de guerrilla a raíz del cual murieron tres niños, reúne a mujeres católicas y protestantes que "ya no aguantan más" la violencia en la vida diaria de sus familias y quieren romper el cerco de odio sectario. La iniciativa suscita la oposición de las dos facciones en lucha que intentaron varias veces amedrentar a las dirigentes del movimiento con amenazas y atentados. El último episodio de este tipo tuvo lugar ayer, cuando un muchacho de diecisiete años, hijo de una de las pacifistas de Londonderry, fue asaltado por un grupo de hombres que escribieron en su carne las iniciales del IRA.

EUTANASIA: DELITO EN INGLATERRA

LONDRES, 28 (EFE). — La práctica de la eutanacia será un delito desde ahora en el Reino Unido, penalizado con un castigo máximo de dos años de cárcel si se aprueba la proposición hecha al respecto por el Comité de Revisión de la Ley Criminal.

Este comité, que informa sobre la legislación y su aplicación en los tribunales, y cuyas directrices son normalmente aceptadas por los organismos competentes, estima que la eutanasia, a la que da el nombre legal de "homicidio caritativo", debe clasificarse como un delito que se aplique a la persona que, por motivos de compasión o caridad, mate a otra persona que cree estar en permanente incapacidad de recuperación o sufra de una incurable degeneración física o mental.

Son, por tanto, ciertas formas de eutanasia las que se proponen considerar como delito sin que en las conclusiones del comité entren otras consideraciones que las de declarar punible un hecho que, hasta ahora, solía tener en los tribunales británicos un carácter de eximente total.

MATAN A UN ESTUDIANTE; URGENTE REUNION DEL GOBIERNO

Ola de Agitación en Toda España

MADRID, 28 (DPA, Associated Press y France Presse). — Falleció hoy en un hospital madrileño el estudiante Carlos González Martínez, que fuera herido ayer de un disparo en el vientre en las tumultuosas manifestaciones registradas en las calles de la capital de España en un día de lucha en pro de la amnistía política total en España. El director general de Seguridad, Emilio Rodríguez Román, manifestó anoche en Madrid que las fuerzas del orden no habían hecho uso, en ningún momento de sus armas para dispersar las manifestaciones habidas ayer en Madrid, a las que adjetivó de particularmente duras y cuyo centro neurálgico estuvo constituido por la huelga general en las provincias vascas. Alrededor de unos 600 mil trabajadores se abstuvieron de acudir a sus puestos de trabajo en las vascongadas al cumplirse ayer un año de la ejecución de cinco activistas, dos de la ETA y tres del FRAP (Frente Revolucionario Antifascista y Patriótico).

♦ ¿REEMPLAZO DE SUAREZ?

El rey Juan Carlos de España recibió anoche en el Palacio de la Zarzuela al jefe del gobierno, Adolfo Suárez; al ministro del Ejército, general Félix Alvarez Arenas, y al ministro de la Presidencia, Alfonso Osorio, con motivo de las manifestaciones que se desarrollaron ayer lunes en Madrid como conmemoración del primer aniversario de las ejecuciones.

La entrevista en el Palacio de la Zarzuela coincide con los rumores difundidos por el diario de Barcelona que anunciaban una crisis del gobierno y el reemplazo de Suárez por el general Manuel Gutiérrez Mellado, recientemente designado primer vicepresidente del gobierno, pero estos rumores fueron desmentidos.

La presencia del ministro del Ejército en la Zarzuela puede indicar que uno de los tres ministros militares podría seguir los pasos del general Fernando Santiago, vicepresidente renunciante, y retirarse también del gobierno. Según ciertas informaciones, el general Santiago había decidido abandonar el gobierno en razón de su desacuerdo con ciertos aspectos de la reforma, en especial las disposiciones que instituyen la libertad sindical y la eliminación del sindicato vertical único.

♦ DETENCION DE SOLDADOS

Ocho soldados han sido detenidos, acusados de supuesta participación en actividades de propaganda relacionadas con la Unión Democrática de Soldados (UDS), anunció hoy el diario madrileño "El País".

♦ MEDIDAS DISCIPLINARIAS

La Dirección General de Correos de España recurrió hoy a una serie de medidas disciplinarias contra los carteros que hace siete días iniciaron una huelga en Madrid. Mientras tanto la huelga se extendió a 35 de las 50 provincias españolas. Los huelguistas están ahora amenazados de sanciones graves, como por ejemplo la suspensión de sueldo por seis meses.

♦ AMENAZAS DE MUERTE

El diario independiente "Informaciones" atribuye hoy a fuentes "sumamente fidedignas" haber dicho que varios miembros del gabinete, inclusive el primer ministro Adolfo Suárez, han recibido "numerosas amenazas de muerte" en los últimos días. "Las amenazas —prosigue el diario— se extendieron también a altos funcionarios que manifestaron ideas liberales". Uno de estos funcionarios tenía varias cartas, todas anónimas.

La esposa y la madre de Belenko afirmaron que el vuelo a Japón del Mig-25 no fue deserción. (UPI)

BELENKO "NO TRAICIONO A SU PATRIA", AFIRMAN

MOSCU, 28 (France Presse y ANSA). — La madre y la esposa del piloto soviético Víctor Belenko, que el seis de setiembre aterrizó con su Mig-25 en el Japón, afirmaron aquí hoy que "no traicionó a su patria", en una conferencia de prensa organizada por la cancillería.

La madre de Belenko, Liudmilla Stepanovna, de 49 años de edad, afirmó llorando que su hijo "siempre fue un patriota", mientras la esposa del piloto, Liudmilla Petrovna, de 25 años, tras negar que su marido hubiera podido aterrizar voluntariamente en Japón, aseguró con los ojos llenos de lágrimas que "Víctor fue y sigue siendo un hombre soviético".

El adjunto al servicio de prensa de la cancillería soviética, Lev Krilov, desmintió por su parte al iniciar la conferencia de prensa que Belenko hubiese aterrizado en Japón para huir de la Unión Soviética.

"Toda la campaña lanzada al respecto en la prensa occidental es falsa de un extremo al otro", aseguró, tras reprochar a las autoridades japonesas haber hecho fracasar la única entrevista autorizada entre Belenko y un representante de la embajada soviética en Tokio.

Dudó también —como ya lo hizo el órgano de la Unión de Escritores Soviéticos— de que el hombre presente en la entrevista fuese el piloto del Mig-25 y afirmó que esa persona hablaba el ruso con dificultad.

Las fotografías de Belenko y de su hijo, así como el texto de un telegrama dirigido por su esposa y por su madre al presidente norteamericano Gerald Ford, fueron distribuidos a los corresponsales extranjeros presentes en la conferencia de prensa, pidiéndole "poder telefonear a Víctor y asegurando "no creer jamás que se encuentra voluntariamente en el extranjero".

En tanto, en una declaración oficial sobre el caso del Mig-25, el gobierno soviético acusó por segunda vez al de Tokio por haber "emprendido acciones ilegales y arbitrarias" deteniendo el aparato y por haber obligado por la fuerza al piloto, teniente Víctor Belenko, a trasladarse a Estados Unidos.

Masacraron a una Familia en México

CIUDAD DE MEXICO, 28 (DPA). — Los siete miembros masculinos de una familia mexicana de campesinos han sido secuestrados y asesinados, se dio a conocer hoy en Ciudad de México. Con las manos atadas a la espalda fueron hallados muertos ayer por dos pastores en un camino cercano a la localidad de Imala, en el estado de Sinaloa, noroeste de México. Los siete hombres habían sido secuestrados el 23 de setiembre del rancho El Tecomate. No hay rastro de los secuestradores. La familia, de apellido Beltrán Heras, había llegado hace algún tiempo al rancho, procedente de su lugar natal, La Ratra, donde estaba implicada en un conflicto por tierras.

Los cadáveres, según informó la policía, son de 4 adultos y 3 niños. El feroz hecho se produjo cerca de la zona donde fueron hallados el 22 de setiembre, ultimados con ametralladoras, los cadáveres de doce hombres. Según la versión policial proporcionada entonces, se trató de una venganza entre narcotraficantes.

♦ RAPTAN A MENOR

ROMA, 27 (ANSA). — Los secuestros "anómalos" continúan en Roma: hoy, un niño de 10 años —Roberto Palma, hijo de un verdulero— fue secuestrado por dos hombres que se lo llevaron en un automóvil.

El niño, según explicó su padre, fue secuestrado por dos hombres que se lo llevaron en un automóvil mientras jugaba en el patio de su casa, en un barrio muy popular de la capital. Dos hermanitos del niño secuestrado asistieron a la escena sin poder hacer absolutamente nada para oponerse

Cuerpo de uno de los ahorcados. La precipitada medida provocó enconadas reacciones en el mundo árabe. (UPI)

NUEVA OFENSIVA SIRIA EN FRENTES LIBANESES

EL CAIRO, 28 (Associated Press). — El presidente Anwar Sadat dijo hoy que la nueva ofensiva siria en el Líbano es un intento para destruir el movimiento palestino y anular las gestiones árabes encaminadas a poner fin a la guerra civil, que dura ya 17 meses.

Tras calificar al conflicto de "mancha negra en la historia árabe", dijo: "Siria pierde, no importa lo que consiga. El Líbano pierde. Nosotros, como nación árabe, perdemos. El único ganador es Israel".

♦ REACCIONES EGIPCIAS POR LAS EJECUCIONES

Abdel Moneim el Sawi, presidente del Sindicato de Periodistas, escribe: "El terrorismo ha de combatirse en todos los sectores ... Por otro lado, lo condena todo el mundo... Pero ¿basta este hecho para justificar medidas apresuradas con el pretexto de que hay que proteger al pueblo?".

"Los terroristas intentaron hacer rehenes, lo que es crimen imperdonable... Las fuerzas sirias intervinieron con brutalidad y violencia..., y este era su deber... Pero nadie puede aceptar que, a la mañana siguiente, los autores del atentado hayan sido ahorcados en la plaza... Es deber de todo Estado —agregó— conceder a todo imputado la posibilidad de defenderse en un proceso. La seguridad del Estado solamente puede garantizarse con el ejercicio de la justicia".

Ford Paseó con Dineros de Amigos Industriales

WASHINGTON, 28 (DPA). — La Casa Blanca confirmó hoy que el presidente Gerald Ford aceptó varias veces invitaciones a excursiones para partidas de golf, pagadas por industriales de los EE. UU. en su tiempo de diputado a la Cámara de Representantes. El portavoz de la Casa Blanca, Ronald Nessen, subrayó que Ford, un apasionado golfista, no encontró nada malo en ello, y que no volvió a aceptar esas invitaciones después de haber sido nombrado vicepresidente en 1973.

Nessen añadió que él no sabe quién pagó las excursiones. Un representante del consorcio acerero U.S. Steel, declaró la semana pasada que su empresa pagó entre 1964 y 1973 tres excursiones de fin de semana a Ford. Según las disposiciones del Congreso, los representantes o senadores no deben aceptar regalos de valor relevante, debido a un posible conflicto de intereses. Nessen añadió que Ford no considera una excursión para jugar al golf como un regalo relevante.

Obviamente, la determinación de esto depende del monto de tales invitaciones, cuya revelación no es muy oportuna en vísperas de las elecciones presidenciales.

crónica EN EL MUNDO

Incubadora Para Huevos Gigantes

PRAGA, 28 (DAN). — Zoólogos del Jardín Zoológico de Lesna, Checoslovaquia, se presentaron días atrás en la oficina de patentes de la ciudad para declarar la invención de la incubadora de huevos más grandes que se haya diseñado hasta la fecha.

El artefacto tendrá como misión incubar los huevos de emú pardo obtenidos en cautiverio. Este ave, que alcanza 1,7 metros de altura y unos 50 kilos, es después del avestruz africano una de las más grandes que vive sobre la Tierra.

La hembra suele poner de 15 a 25 huevos de un tamaño de hasta 20 cm., de diámetro a los que luego debe atender el macho, que sin embargo, solo tiene capacidad para empollar de 8 a 10.

♦ MOTIN EN CARCEL

ROMA, 28 (EFE). — Cinco horas se prolongó un motín registrado anoche en la cárcel romana de Regina Coeli, con elevados daños materiales en las instalaciones del penal. La revuelta se inició a medianoche, cuando un centenar de detenidos, dirigidos por algunos conocidos delincuentes, se negaron a volver a sus celdas e incendiaron los muebles de las mismas.

Una de las alas de la prisión fue ocupada por los amotinados, quienes reivindicaban la aplicación de las nuevas normas del régimen penitenciario y la reforma del código penal. Sin embargo, en la madrugada fuerzas de policía y carabineros lanzaron gases lacrimógenos contra los reclusos atrincherados, los que, tras unos breves choques, se rindieron.

Fueron Abatidos Dos Extremistas en un Enfrentamiento en Lanús

ASESINAN A CABO POLICIAL

Dos delincuentes subversivos fueron abatidos por fuerzas conjuntas en un enfrentamiento producido en la vecina ciudad de Lanús. La información proporcionada al respecto por el Comando de Zona I, "informa a su población que el día 28 de setiembre siendo las 2 horas, fuerzas conjuntas sorprendieron en la calle Liniers al 2100 de la localidad de Lanús a dos delincuentes subversivos pintando leyendas de neto corte extremista.

Al impartírseles la orden de detención, se resisten empleando armas de fuego, siendo apoyados desde un automóvil que se encontraba estacionado en las cercanías. Al responder las fuerzas del orden el ataque, el automóvil de apoyo se da a la fuga, siendo abatidos una pareja de delincuentes cuya identidad se procura establecer.

En el lugar del hecho se secuestran: una pistola calibre 45; un revólver calibre 22 largo, varias vainas servidas y tarros de pintura en aerosol.

Esta es la forma en que las organizaciones subversivas, luego de reclutar a sus incautos adeptos, los emplean, iniciándolos en tareas aparentemente de poca trascendencia (panfleteadas, pintado de paredes, etcétera) comprometiéndolos así con la organización y para luego utilizarlos en asesinatos, secuestros, etcétera, es decir, en toda la gama de su accionar asesino".

♦ CABO 1º ASESINADO

En reación con un atentado cometido por delincuentes subversivos, a raíz del cual perdió la vida un cabo primero de la Policía Federal, dio a conocer un comunicado el Comando de Zona I. El texto del mismo es el que damos seguidamente:

"El Comando de Zona I, informa a su población que el día 27 de setiembre a las once horas en la intersección de las calles Dean Funes e Independencia de la Capital Federal, una banda de delincuentes subversivos ocupó su tiempo en asesinar a mansalva a un modesto servidor de la sociedad, el cabo primero **David Acuña**, de la Policía Federal Argentina, casado, padre de una niña de 8 años y un niño de 7 años de edad.

Este servidor público había ingresado a las filas policiales el 9 de setiembre de 1968, granjeándose desde entonces el afecto de superiores y camaradas. Sus restos fueron inhumados el día 28 de setiembre en horas de la mañana.

Una vez más estos delincuentes han violado los derechos humanos, destruyendo una familia y demostrando lo contradictorio de sus declamaciones.

La población nuevamente ha dado su veredicto y ha tomado partido, en esta oportunidad a través de un grupo de trabajadores, que se encontraban realizando sus tareas en una obra en construcción, próxima al lugar del asesinato, quienes indignados ante el cobarde hecho, respondieron con el valor y sentimiento del pueblo argentino, atacando con sus herramientas de trabajo, ladrillos, y trozos de madera a los delincuentes, circunstancia que provocó su huida apresurada.

Estos delincuentes no saben porqué matan, estos obreros saben qué defienden, este servidor de la comunidad sabía por qué moría: Porque nuestros hijos, sean mejores que nosotros".

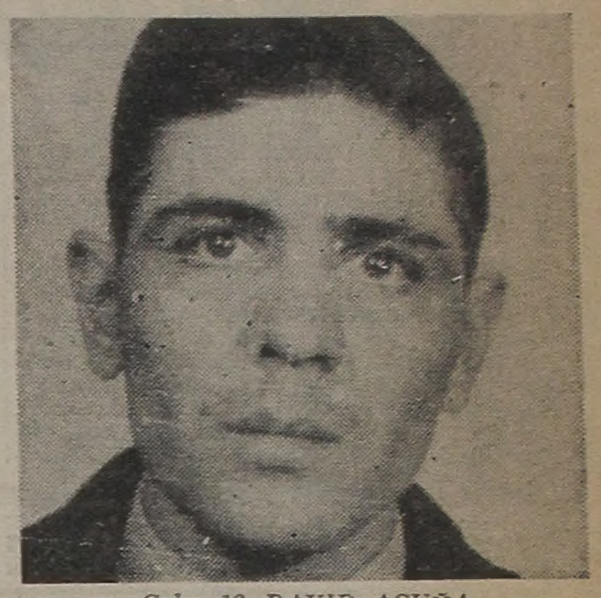

Cabo 1º DAVID ACUÑA

Varios Ofrecimientos Para los sin Trabajo

La Dirección Nacional Servicio de Empleo del Ministerio de Trabajo dio a conocer la demanda de mano de obra. Los interesados deben presentarse en Defensa 628 de lunes a viernes de 7 a 13, con documentos.

Se necesitan un ingeniero industrial para jefe de planeamiento y control de producción; dos técnicos en radiología; dos proyectistas preferentemente técnicos mecánicos; un perfoverificador con experiencia; una secretaria dactilógrafa hasta 26 años de edad; un medio oficial maquinista para máquina Heidelberg minerva; diez personas retiradas de Fuerzas Armadas o fuerzas de seguridad; ocho medio oficiales para máquina recta; veinte hombres, muy buena presencia, para encuesta; tres cadetes administrativos, con dactilografía, edad de 16 a 17 años.

Asimismo, se requiere un técnico mecánico para desempeñarse como supervisor de mantenimiento, con experiencia en motores y máquinas grandes, para trabajar en Pilar (Provincia de Buenos Aires).

♦ SUPERVISORES: CURSO

La Asociación de Supervisores de la Industria Metalúrgica brindará cursos de apoyo en los niveles primario y secundario a los hijos de sus afiliados. Los aumnos que deberán rendir exámenes recuperatorios en el mes de diciembre podrán inscribirse hasta el 8 de octubre.

Irregularidades en Hipódromo

El ministro de Bienestar Social contraalmirante Julio Juan Bardi, habría cursado informes a la Fiscalía Nacional de Investigaciones y al Tribunal de Cuentas de la Nación, sobre irregularidades detectadas en la explotación de hipódromos, durante 1975, según se conoció ayer.

En la cuenta especial 326 se excede el límite de recursos disponibles en un monto de $ 170.732.439. Asimismo, se habrían comprobado otros compromisos de pago omitidos, que elevarían la cifra a más de 200 millones de pesos.

Hijo de Afrio Pennisi ha de Seguir Detenido

SANTA FE, 28 (De nuestro corresponsal). — Se dispuso la libertad del hijo del ex senador nacional Afrio Pennisi, esto sin perjuicio de que siga la causa en las que están involucradas cinco personas a las que se juzga por tenencia ilegítima de armas de guerra.

El juez federal subrogante Gerardo Yebra dispuso la libertad de Alfredo Osvado Pennisi, hijo del ex legislador justicialista y de otras cinco personas. No obstante tal decisión judicial no pudo ser llevada a la práctica porque, existe en contra de Pennisi un sumario policial, iniciado recientemente en la alcaidía de la repartición en esta capital provincial, en la que figura como imputado por violación calificada.

Las restantes personas cuya libertad dispuso el juez Yebra, son Manuel Angel Vausela, Juan Antonio Flores, Carmelo González y Juan Carlos Romero. Todos son juzgados de acuerdo con lo que prescribe el Código Penal, por cuanto fueron apresados antes que comenzara a regir la ley que establece la competencia de las Fuerzas Armadas en los casos de tenencia ilegítima de armas de guerra. Cabe señalar que Afrio Pennisi también debió comparecer ante el juez que entiende en la causa, pues en su domicilio particular fueron encontradas una gran cantidad de armas de fuego.

"NO EXISTE ENFRIAMIENTO CON MEXICO"

"No existe ningún enfriamiento de relaciones con México", manifestó el canciller, contraalmirante César Augusto Guzzetti, en reunión de prensa convocada con motivo de su próxima participación en la XXXI Asamblea General de las Naciones Unidas que se está celebrando en Nueva York y hacia donde partirá en las próximas horas.

El objetivo de la reunión era referirse a la posición argentina en los distintos puntos del temario y luego ante algunas preguntas que le fueron formuladas se refirió a temas de actualidad, uno de ellos la presunta tirantez de relaciones con México, cuyo embajador falta de Buenos Aires desde hace casi tres meses y en cuya sede diplomática permanecen en calidad de asilados —nuestro país no les concede salvoconducto— algunas personas vinculadas con el régimen depuesto el 24 de marzo.

Luego de confirmar que su partida está prevista para hoy en horas de la noche, el canciller señaló que hablará en la ONU el 5 de octubre próximo y que al día siguiente, o sea el 6 del mismo mes, presidirá la ceremonia de reubicación del monumento al general San Martín en Washington, tras lo cual regresará a Nueva York para hacer un paréntesis en su actuación en las Naciones Unidas.

El día 9 Guzzetti viajará a la República Dominicana, en cuya capital inaugurará otro monumento al Libertador para, finalmente, regresar a Estados Unidos y, desde allí, volver a Buenos Aires entre el 12 y el 13

Entrando en materia, comenzó diciendo que nuestro país sostendrá en forma firme y decidida la tradicional posición de reivindicación de nuestra soberanía en las Islas Malvinas, haciendo hincapié en la última resolución de Comité de los 24 que establece la prosecución de las negociaciones, la no modificación de la actual situación, y la no adopción de resoluciones unilaterales.

A mayor abundamiento trajo a colación la disposición de la última reunión de los jefes de Países no Alineados, que se reunió en Sri Lanka, que estableció que el principio de autodeterminación de los pueblos no es de aplicación en el caso Malvinas.

Terminada su exposición, el canciller respondió a algunas preguntas que le fueron formuladas. Una de ellas, referida a la situación con México, y la otra, con relación a las declaraciones del Santo Padre en el día de anteayer.

"Hemos tomado conocimiento de las declaraciones del Papa Paulo VI —dijo el canciller, concluyendo la conferencia de prensa— **a través de la información periodística y de los cables enviados por nuestro embajador".**

"Puedo decir —añadió— **que el gobierno argentino comparte la gran preocupación y el dolor del pontífice por las víctimas de la subversión, y que está decidido a llevar adelante todas las investigaciones".**

TEMPORAL DE VIENTO Y NIEVE EN LA CORDILLERA MENDOCINA

MENDOZA, 28 (De nuestro corresponsal). - Un fuerte temporal de nieve y viento viene azotando la cordillera, en un amplio sector de la provincia. Las ráfagas alcanzaron velocidades de hasta 120 kilómetros por hora, pero no se tienen noticias que hayan provocado inconvenientes.

♦ EN VENDAVAL

La estación meteorológica local, dependiente de la Fuerza Aérea Argentina, informó que el temporal de viento "continúa" localizándose especialmente en el sector limítrofe donde está ubicada la imagen del Cristo Redentor.

Pese a a intensidad del temporal los servicios ferroviarios desde Mendoza hacia Santiago de Chile y otras localidades cordilleranas se cumplen normalmente, mientras que los caminos se mantienen transitables, dijeron las autoridades.

♦ INTENSA NEVADA

La nevada alcanzó gran intensidad en el sector chileno, entre las localidades de Los Andes y Caracoles, pero fue menor en la zona fronteriza de Las Cuevas, a 136 kilómetros al oeste de esta capital, donde la temperatura mínima fue de 10 grados bajo cero.

Mientras tanto, hacia la precordillera, desde Puente del Inca, en dirección a Uspallata, se registra cielo cubierto con temperaturas de 2 y 3 grados sobre cero, con algunas ráfagas de viento de mediana intensidad.

El temporal abarcó una gran región de la cordillera y precordillera y se estima habrá de continuar varias horas más. Al margen del problema que siempre originan estos meteoros, especialmente en el tráfico aéreo y terrestre, la caída insistente de nieve fue recibida con beneplácito por los productores vitivinícolos, ya que, en el momento de los deshielos, aumentarán considerablemente los caudales destinados para riego de los viñedos. Cálculos estimativos recientes indicaban algunas limitaciones en los niveles de agua para riego producida por deshielos.

Pasados por Agua de Arriba y de "Abajo": Máxima ¡30º8!

"Se necesitaba mucha agua para apagar el infrarrojo que se apoderó ayer de Buenos Aires", pero lamentablemente los grifos del cielo trabajaron a desgano y la lluvia no puso freno a este avance del verano que sufrimos los porteños y otra vez a campanear el pronóstico, para ver "si hoy refresca". Hubo una marca record, nada menos que 30º8, lo que significa el más alto registro de los últimos cincuenta años para este mes de la primavera. La lluvia alcanzó a los 13,6 milímetros hasta las 20 y amenaza con proseguir durante la jornada de hoy. ¡Un poco de aire, por favor!

Y el espectáculo de Buenos Aires fue por demás insólito. Señoras que transitaban por la calle Florida bien arropadas, en las primeras horas de la mañana, tuvieron que retornar presurosas a sus hogares para cambiar el conjunto por "una blusita". Señores que fueron a sus trabajos con el "traje de media estación", tuvieron en vivo y en directo una demostración perfecta de lo que es cocinarse a fuego lento. Y ahí no hubo chance del cambio hasta la noche, con el agravante de que "a más de uno lo cazó el chaparrón" y en ese caso el agua no sirvió de consuelo, sino que echó más leña a la caldera y una nueva cuenta para la tintorería.

♦ ¿POR QUE?

Pregunta simple que se formuló reiteradamente cualquier habitante de esta insólita Santa María de los Buenos Aires, donde los climas imperan a lo "hippie" y nunca se sabe qué es lo que va a pasar. ¿Por qué hace tanto calor? Los que saben, personal técnico del Servicio Meteorológico Nacional, señalaron que "la situación se debe a la presencia de un anticiclón bastante intenso estacionado sobre el Atlántico. Este introduce aire cálido y húmedo y sobre la Mesopotamia y la provincia de Buenos Aires hace sentir sus rigores".

♦ ¡ESPERANZA!

Pero como en las películas del oeste norteamericano, se anuncia que "un frente fresco" que avanza lentamente desde el sur, trae toda la intención de desplazar al anticiclón. Es cuestión de tener paciencia y esperanza.

♦ LAS MARCAS

Esta fue la progresión en Capital Federal, a partir de la 1 de ayer: 22,5 a la 1; 22,1 a las 2; 21,8 a las 3; 21,8 a las 4; llegando a 22 a las 5; 22,4 a las 6; 21,5 a las 7; 22,1 nuevamente a las 8 y las restantes fueron: a las 9, 21,9; 10: 22; 11: 24,4; 12: 24,4; 13: 26,8; 14: 29; 15: 30,5; 15.55: 30,8 (record); 16: 29,4; 17: 28,8; 18: 28; 19: 26,2; 20: 23...

♦ EN EL INTERIOR

La ola de calor también hizo de las suyas en el interior y tenemos que en San Miguel de Tucumán la máxima fue de 37 grados, igual marca se registró en el Chaco, en tanto que en Salta y Jujuy la temperatura osciló entre los 32 y 38 grados. En Formosa fue de 36 grados y en Santiago del Estero, nada menos que 39 grados marcaron los termómetros. Córdoba estuvo entre los 33 y 36 grados.

SIN ENERGIA EN LA PLATA

LA PLATA, 28 (De nuestro corresponsal). — Fuertes descargas atmosféricas determinaron esta madrugada que la localidad de Brandsen y zonas aledañas carecieran de fluido eléctrico a partir de las 4.40 y hasta las 11.32, en que se restableció parcialmente.

De acuerdo con lo informado por la empresa Servicios Eléctricos del Bran Buenos Aires (S.E. G.B.A.), el gran apagón se produjo cuando las descargas eléctricas y la intensa lluvia que caía en esos momentos determinaron un corte en el suministro de energía

Al promediar la mañana, y cuando la precipitación pluvial había cesado, los técnicos de S.E. G.B.A. pudieron localizar la zona donde se produjo el corte, poniendo manos a la obra para su reparación. En un primer momento, y debido a la lluvia caída, lo sarreglos realizados se consideraron provisorios, pero luego del mediodía, y tras arduos esfuerzos, el servicio eléctrico quedó totalmente restablecido.

DELIBERO CON ALTOS MANDOS EL JEFE DEL ESTADO

El teniente general Jorge Rafael Videla presidió ayer una prolongada reunión de altos mandos del Ejército, que tuvo lugar en el edificio "Libertador", sede del Comando General de la fuerza en la que se analizaron diversas cuestiones de actualidad.

Las conversaciones se iniciaron en horas de la mañana con la presidencia del jefe del Estado Mayor General del Ejército, general de división Roberto Eduardo Viola y la asistencia de los comandantes de los cuerpos de Ejército I (Palermo) general de brigada Guillermo Suárez Mason; II (Rosario), general de brigada Ramón Genaro Díaz Bessone; III (Córdoba), general de brigada Luciano Benjamín Menéndez y V (Bahía Blanca) general de brigada Osvaldo René Azpitarte, asistiendo asimismo, los titulares de Gendarmería Nacional, general de brigada Carlos Laidlaw; de Institutos Militares, general de brigada Santiago Omar Riveros, y de Fabricaciones Militares, general de división Diego Ernesto Urricariet; el segundo jefe del Estado Mayor, general de brigada Leopoldo Fortunato Galtieri, y el secretario de ese organismo, general de brigada Carlos Dalla Tea.

En esta parte de la reunión cada uno de los comandantes presentó un informe acerca de temas específicos de sus respectivas áreas y se consideraron aspectos de las ceremonias cumplidas el viernes último en todas las unidades del país, en que el Ejército distinguió a sus mártires y héroes en la lucha contra la subversión.

Al mediodía se efectuó un breve cuarto intermedio y luego del almuerzo se reanudó la reunión, presidida en esta oportunidad por el teniente general Videla.

Durante esta segunda parte se efectuó una exhaustiva evaluación de la lucha que el Ejército realiza contra la delincuencia subversiva, el cumplimiento de las acciones previstas y las novedades registradas al respecto en cada una de las jurisdicciones de los mandos.

Posteriormente se consideró la marcha del Proceso de Reorganización Nacional que conducen las Fuerzas Armadas.

Entre los temas abordados se incluye la creación del nuevo ministerio de Planeamiento, la designación del general Díaz Bessone para desempeñarlo, la jerarquía y funciones que tendrá el flamante organismo, las modificaciones estatutarias a que dará lugar su inclusión en la estructura del Estado y los cambios que podrán prducirse dentro de la fuerza con motivo del desplazamiento del alto jefe mencionado que actualmente ocupa la jefatura del cuerpo de Ejército II. La reunión culminó en las primeras horas de la noche.

EL PRESIDENTE CON 10 CONGREGACIONES

Hoy: Estado e Iglesia

Particular significación se asigna en los distintos medios oficiales a la reunión que mantendrá este mediodía el Presidente de la Nación, teniente general Jorge Rafael Videla, con representantes de 10 congregaciones religiosas que actúan en nuestro país, especialmente invitados por el jefe del Estado a fin de tratar aspectos vinculados a la actividad nacional, relacionados con el desarrollo del proceso de reorganización que sostiene el gobierno, y sobre el cual la opinión de la Iglesia, a través de las distintas confesiones religiosas que se desarrollan en nuestro medio, reviste gran importancia.

El encuentro, que se incluye entre las reuniones que habitualmente mantiene el presidente de la Nación con sectores representativos de la sociedad argentina los días miércoles en la sede gubernamental, se iniciará a las 13 y contará con la asistencia de los cardenales Raúl Primatesta y Juan Carlos Aramburu por la Iglesia Católica Apostólica y Romana; el archimandrita Juan Abud por la Iglesia Católica Apostólica Ortodoxa de Antioquía; monseñor Athanasios Martos por la Iglesia Ortodoxa Rusa; el archimandrita Kissag Mouradian de la Iglesia Armenia; monseñor Timoteo Negropontis, de la Iglesia Ortodoxa Griega de Sudamérica; monseñor Platón Udovenko, de la Iglesia Ortodoxa Rusa del Patriarcado de Moscú; el reverendo Ricardo Stanley Cutts, de la Iglesia Anglicana; el doctor Pastor Gabriel Vaccaro, de la Federación de Iglesias Evangélicas de la Argentina; el gran rabino Salomón Benhamu Anidjar, de la Asociación Mutual Israelita Argentina, y el supremo sacerdote islámico para la República Argentina, Gran Imán Sheik Ahmed Abo-El Ola-Jalil.

♦ VIOLENCIA Y ECONOMIA

Como es sabido, domingo a domingo, la Iglesia, a través de sus predicadores comenta ante miles de fieles de todo el país la marcha del proceso, respaldando su accionar en términos generales, pero efectuando a la vez críticas relacionadas con temas que afectan a la ciudadanía, entre los cuales la violencia y el deterioro económico en relación de precios y salarios, son los que mayor prioridad de tratamiento tienen desde el púlpito. Asimismo, los purpurados han emitido en los últimos tiempos notas o pastorales condenatorias de la violencia en nuestro país, así como llamadas de atención para patrones y obreros sobre la necesidad de coordinar acciones tendientes a lograr un mayor incremento en la producción y, por ende, un mejor pasar para la población.

Cabe también señalar que la Conferencia Episcopal Argentina, en un documento elevado al presidente Videla, expresó su preocupación y temor por los hechos que sucedían en el país. Videla envió su contestación a los obispos, pero no fue dada a publicidad. Por ello, no se descarta que la reunión de este mediodía sirva también para que Iglesia y Gobierno mantengan un diálogo fecundo relacionado con la posición que mantienen sobre el particular.

Por otra parte, hace 10 días, los integrantes del Episcopado, encabezados por su titular, cardenal Raúl Primatesta, almorzaron con los integrantes de la Junta Militar, y aunque no hubo información oficial sobre lo conversado en la oportunidad, trascendió que se habrían analizado las relaciones entre el Gobierno y la Iglesia a través de sus figuras de más alta representación.

El presidente Videla reunido con los miembros del Consejo Publicitario, a quienes recibió en una audiencia.

Consejo Publicitario: Ofrecimiento a Videla

Como es habitual, el presidente de la República, teniente general Jorge R. Videla, que llegó ayer a su despacho a las 7.55, inició sus tareas con la consideración de distintos asuntos que le fueron presentados por sus colaboradores inmediatos. Luego recibió, separadamente, al subsecretario de Inteligencia de Estado, coronel Roberto O. Terrile, y al ministro de Economía, doctor José Alfredo Martínez de Hoz, con quienes consideró temas relacionados con las áreas que representan dichos funcionarios.

Más tarde pasaron al despacho presidencial el titular del Consejo Publicitario Argentino, señor Norberto C. Cousiño, y otras autoridades del mismo que eran acompañadas por el secretario de Información Pública, capitán de navío Carlos P. Carpintero.

♦ AL SERVICIO DEL PAIS

Cuando los mencionados se retiraban de la Casa de Gobierno mantuvieron un breve diálogo con los representantes de la prensa a los que informaron que habían puesto en conocimiento del teniente general Videla que la entidad tiene por finalidad poner la experiencia y la gravitación de la publicidad al servicio del país para lograr la comprensión, el apoyo y la acción del público en favor de importantes problemas que conciernen a la comunidad.

También, dijeron, ponerse al servicio de entidades de bien público, sean estas estatales o privadas, mediante campañas tendientes a promover el interés de la ciudadanía en pro de causas de probada y auténtica necesidad, como lo son la defensa de los recursos humanos y naturales, el afianzamiento de la democracia y de la economía nacional, es decir, objetivos que merecen hallar amplio eco entre el pueblo argentino.

MISA POR VICTIMAS DEL AVION 'NEPTUNE'

En la Iglesia Stella Maris del Vicariato Castrense, el Comando General de la Armada hará oficiar hoy a las 11 una misa por la tripulación del avión naval "Neptune" (2-P-103), desaparecido cuando cumplía un vuelo de reconocimiento glaciológico en el sector antártico argentino.

La misa estará a cargo del vicario general de las Fuerzas Armadas, monseñor Adolfo Tortolo, y será presidida por el comandante general, almirante Emilio E. Massera.

♦ CASA DE LA MARINA

En el parque infantil La República de los Niños, ubicado en la localidad de Gonnet, provincia de Buenos Aires, se llevará a cabo el viernes próximo a las 14 la inauguración de la Casa de la Marina, proyectada y llevada a cabo por el Comando General de la Armada dentro de los lineamientos de su plan de acción de apoyo y promoción de las actividades en beneficio de la comunidad.

BID DARIA CREDITO PARA UN GASODUCTO

El Banco Interamericano de Desarrollo concederá en los próximos días un crédito por 85 millones de dólares a la República Argentina, para la realización de las obras del cruce del gasoducto San Sebastián - El Cóndor, por el estrecho de Magallanes. La noticia, no confirmada oficialmente, trascendió ayer en esferas del Ministerio de Economía.

El gasoducto, que tendrá una extensión total de 200 kilómetros y 45 kilómetros de cruce debajo de las aguas del mencionado curso, parte de la planta de tratamiento de YPF en San Sebastián hasta El Cóndor, ubicada en la provincia de Santa Cruz.

En territorio de Tierra del Fuego, el gasoducto tendrá un recorrido desde San Sebastián hasta el cabo Espíritu Santo, donde atraviesa el estrecho hasta el cabo Vírgenes (en Santa Cruz), y de allí hasta El Cóndor.

MINIMO NO IMPONIBLE: ¡ALIVIO! GRAVAMEN NO AFECTARA A AMPLIO SECTOR

El mínimo no imponible correspondiente a 1976 para la cuarta categoría del impuesto a las ganancias (trabajadores en relación de dependencia), será significativamente superior, en términos reales, al que se aplicó el año pasado, reveló una fuente altamente responsable de la Secretaría de Hacienda a los medios informativos.

Aun cuando declinó precisar la cifra del nuevo tope mínimo, la fuente sostuvo que un amplio sector de ingresos medios no será afectado por el gravamen, ya que sus remuneraciones anuales quedarán por debajo de la base no imponible.

Este criterio había sido adelantado el miércoles pasado por el ministro de Economía, doctor José Alfredo Martínez de Hoz, cuando en su mensaje al país sostuvo que el peso del impuesto **"disminuirá sobre la gente de la clase media, que generalmente ha sido la más afectada por la tasa del impuesto a las ganancias".**

Para establecer el mínimo correspondiente a este año, los técnicos de la Secretaría de Hacienda han fijado una base más alta que la que rigió en 1975, y a partir de allí el monto fue actualizado virtualmente en base al índice inflacionario. Ello supone que, además de ser indexado, el mínimo será más alto en términos reales que el que se aplicó el año pasado.

El mismo criterio se empleó para confeccionar las escalas de imposición.

El proyecto correspondiente será elevado, posiblemente la semana próxima, a consideración de la comisión de asesoramiento legislativo (CAL), ya que el ministro Martínez de Hoz tiene previsto dejarlo firmado antes de emprender este fin de semana el viaje que lo llevará a Manila y Japón.

Además, la iniciativa prevé que, en el futuro, el mínimo no imponible para la cuarta categoría sea actualizado automáticamente en base a un mecanismo de indexación. Este sistema permitirá dejar atrás toda una etapa en la que privaran consideraciones políticas cada vez que debía fijarse la base de exención para este gravamen, al igual que para su antecesor, el impuesto a los réditos.

De acuerdo con el trámite que siga en las distintas instancias legislativas, el proyecto podría quedar aprobado el mes próximo, añadió la fuente.

En lo que va del año se aplicó un régimen provisorio, según el cual los agentes de retención descontaron mensualmente una proporción del gravamen (la doceava parte) de lo que hubiera correspondido retener en base a las escalas vigentes para 1975.

El mínimo no imponible correspondiente a 1975 era ligeramente superior a los 170 mil pesos nuevos anuales, o sea, que quedaron exentos aquellos contribuyentes cuyos ingresos mensuales, en promedio, hubieran sido de 14.000 pesos a lo largo del año pasado. Estas cifras quedaron totalmente desactualizadas después de varios incrementos nominales de salarios y el proceso inflacionario que debió soportar el país, por lo que cabe modificarlas.

La fuente consultada confirmó además que el impuesto de emergencia sobre las remuneraciones se encuentra actualmente a consideración de la comisión de asesoramiento legislativo.

♦ "POR UNICA VEZ"

Este gravamen, que se aplicará por única vez para lo que resta del año, tendrá una tasa del 3 por ciento y comprenderá exclusivamente a aquellas remuneraciones provenientes del trabajo personal que superen el equivalente a 10 salarios mínimos, o sea 112.000 pesos (11.200.000 pesos viejos).

La percepción de este impuesto, cuya recaudación será exigua dentro de lo que producirán los demás gravámenes de emergencia, dependerá en definitiva del dictamen de la CAL y la posterior aprobación del Poder Ejecutivo de sancionarse el mes próximo, se aplicaría solamente a las remuneraciones de octubre, noviembre y diciembre.

Viaja a Córdoba Martínez de Hoz; Hoy Dirigirá un Mensaje al País

UN BALANCE DE SEIS MESES

Hoy, a las 6, el ministro de Economía, doctor José Alfredo Martínez de Hoz, y su equipo de asesores partirán desde el sector militar del aeroparque metropolitano en el avión presidencial, con destino a Córdoba, desde donde a las 20.30 dirigirá un mensaje al país. Con ese motivo, ayer fue recibido por el presidente de la Nación, y se reunió también con los integrantes de su equipo por separado.

Culminaron de ese modo los preparativos del mensaje en el cual, se estima, el titular del área económica efectuará un balance de los actuado en los seis meses que lleva de gestión al frente de la misma, a la vez que delineará los futuros pasos en la materia.

Previamente, Martínez de Hoz se reunirá en la ciudad de Córdoba con los mandos y la oficialidad del III Cuerpo de Ejército, el gobernador de Córdoba y con representantes de los sectores productivos de la provincia.

En las diversas reuniones previstas, el ministro no solo expondrá los resultados de su gestión, para revertir la caótica situación heredada, sino que también tendrá oportunidad de recoger las inquietudes que le planteen sus interlocutores en lo que hace a la esfera propia de los problemas locales.

La reunión con el jefe del Estado estuvo dedicada, se considera, a analizar aspectos de la visita de Martínez de Hoy a Córdoba, quien habría adelantado al presidente pormenores del mensaje que dirigirá esta nocre a las 20.30.

No se realizó ayer, en cambio, la habitual reunión de los martes del equipo económico. En su lugar, el ministro prosiguió recibiendo en forma separada, a los distintos secretarios del área, que concluyeron sus informes sobre lo actuado en cada sector durante los seis meses de gobierno. Estos resúmenes fueron tomados en cuenta para la elaboración del mensaje ministerial, a la vez que también servirán de base para las exposiciones previstas.

El retorno desde Córdoba del ministro y su comitiva está previsto para las 22.30 aproximadamente. Mañana, el doctor Martínez de Hoz, ultimará detalles de su nuevo viaje al exterior, ya que el viernes partirá rumbo a Manila, Filipinas, para participar de las reuniones que celebrarán el Banco Mundial y el Fondo Monetario Internacional. De allí el ministro de Economía viajará a Japón y posteriormente a San Francisco, EE. UU.

♦ MODIFICAN PAUTAS

El Banco Central de la República Argentina modificó ayer las pautas para la definición de artesanos, talleristas, pequeñas y medianas empresas a los efectos crediticios.

Mediante la Circular B. 1394, la institución comunicó a los bancos que la calificación de pequeña empresa se considerará acreditada, cuando el personal ocupado o a ocuparse en la explotación no exceda de 25 personas; el capital aplicado a la explotación no supere $ 5.100.000 y el volumen anual de ventas alcance como máximo a $ 51.000.000. Hasta ahora estos topes eran de 3,6 y 36 millones de pesos, respectivamente.

Para la definición de medianas empresas locales de capital interno, el personal ocupado no deberá exceder de 200 personas, en tanto que el capital fue elevado de 26 a 37 millones de pesos y el volumen anual de ventas de 260 a 370 millones de pesos.

Por último la circular establece que serán considerados artesanos o talleristas aquellas personas que desempeñen particularmente oficios o profesiones con un capital afectado a la explotación no superior a los 2,6 millones de pesos.

Anteriormente ese monto era de 1,8 millones de pesos nuevos.

Hasta el Vino se fue a la Cabeza... del Brote Alcista

¿Cómo andan los precios de los productos de la denominada canasta familiar? Hicimos una recorrida para evacuar la pregunta. La carne, el pollo, el pescado, las verduras y las frutas, después de la "trepada" de hace unos veinte días, sus valores se mantienen sin otras variaciones, salvo el tomate, que por ser de pos temporada se expende a 32.000 y hasta 40.000 pesos viejos el kilo.

Las subas de las últimas horas se han registrado, principalmente, en los quesos duros y cremosos, los fiambres en general, el aromático café (ahora lo mezclan con malta y lo adulteran cobrándolo como puro), tés, yerba, arroz, fideos, azúcar, aceite (nadie se explica por qué subió de nuevo) y el vino, que bueno es decirlo, seguía con precio requeteantiguo.

En varios negocios nos facilitaron precios de anteayer y de ayer y éste es el cantaclaro del tema que origina tantos dolores de cabeza a las amas de casa.

Veamos: el azúcar de 11.000 se fue a 13.000; la yerba de 7.500 a 7.900; 25 saquitos de té, de 5.000 a 6.000; ¼ molido de café, de 30.000 a 34.000; el vino común de 4.000 a 4.400; el arroz, de 13.000 a 14.500; el aceite, de 25.000 a 29.000; el queso fresco, de 20.000 a 22.000; el "Marpla" de 24.000 a 28.000; los fideos comunes, de 6.000 a 9.000.

Y así un centenar de cosas. Como el pan lactal, ¼ kilo, de 3.800 a 4.200; el queso de rallar, de 28.000 a 36.000 y de 40.000 a 50.000; los 100 gramos de jamón crudo de 5.600 a 7.600; los 100 gramos de jamón cocido, de 5.600 a 7.600; la mortadela, 100 gramos, de 2.200 a 2.600; el matambre, los 100 gramos, de 3.600 a 4.200; el salame, también 100 gramos, de 3.200 a 3.800. Las galletitas de agua, el paquete de 150 gramos, de 2.400 ahora se venden a 2.800 y 3.000. ¿Hasta cuándo seguirán trepando los precios?

♦ CARNE Y POLLOS

La carne de vaca, tras el aumento de 3 y 4.000 pesos por kilo registrado hace un mes, se mantiene en sus valores, pero ocurre que el consumidor compra menos o sencillamente no compra porque el presupuesto no da para más. Todas las carnicerías se quejan que venden poco y ¡es natural! Los pollos rebajaron. Rebajaron porque nadie compraba, de manera que "para facilitar las cosas" de 21.000 pesos el kilo ahora se ofrece a 20.000. Similar ejemplo es para los huevos, que estaban a 13.000 y 14.000 pesos y ahora se los ve a 12.000 y 13.000. El pescado sigue al mismo precio, pero las ventas son muy flojas. ¡Ah! Los alcauciles están a 13.000 pesos el kilo...

Los negocios están vacíos, como así también los mercados.

AHORA POR LEY LOS CENTAVOS NO VALEN NADA

A partir de los 30 días de la promulgación de la ley Nº 21.423, dictada ayer por el P. E., no se tomarán en cuenta los centavos, a los efectos de su contabilización y pago, en las obligaciones de dar sumas de dinero, cualquiera sea su naturaleza, que deban abonarse en pesos.

Las obligaciones civiles, comerciales y financieras contraídas hasta la fecha de promulgación de la ley, que consignen centavos, serán abonadas elevando a un peso las fracciones que exceden de cincuenta centavos y eliminando tales fracciones cuando su monto sea menor.

♦ AL PORTADOR

Por decreto del P. E., se amplió en cien millones de dólares, valor nominal, la emisión de títulos al portador denominados "Bonos Externos" 1976, de interés variable y a cinco años

Tractores: Firme Ritmo y Demanda

En función de un acelerado crecimiento de la producción de trigo, maíz, sorgo, girasol, soja y otros cultivos industriales previsto para el quinquenio 1976-1980, se estima que la demanda de tractores en nuestro país aumentará a intenso ritmo y deberá duplicarse su fabricación. La industria argentina producirá este año alrededor de 18.000 tractores, cifra que para 1980 debería elevarse a 36 unidades.

Estas previsiones y la atención de los requerimientos de la mecanización agrícola mediante diversos avances tecnológicos y nuevas modalidades comerciales y financieras, fueron algunos de los temas que acaba de considerar la Convención Nacional de Concesionarios de Tractores Fiat.

Uno de los anuncios más importantes de Fiat Concord fue un ambicioso plan de inversiones en el Centro Industrial de Sauce Viejo, en la provincia de Santa Fe, que incluye la reciente habilitación de una planta de tratamientos térmicos, una nueva fábrica de motores, la incorporación de maquinaria de moderna tecnología adquirida a proveedores argentinos y europeos, a ampliación de talleres, playas y otras instalaciones fabriles.

Estas inversiones permitirán a Fiat Concord aumentar su capacidad productiva y permitirán presentar innovaciones exclusivas en los diversos modelos de tractores para todo tipo de cultivo. Y algunas novedades técnicas como: cajas de cambio sincronizadas; direcciones hidráuticas y elementos que darán potencia al tractor, fueron apreciadas por los 110 concesionarios Fiat de todo el país, en prototipos que fueron exhibidos en forma privada en Bariloche.

ANUNCIO DE OBRAS EN EL AMBITO BONAERENSE

LA PLATA, 28 (De nuestro corresponsal). — "Hemos aquilatado los recursos y ordenado las posibilidades del sector público. Conscientes de ello y cumpliendo las pautas fijadas por el gobernador, nos lanzamos a la ejecución de las inversiones públicas que satisfagan postergadas aspiraciones de la comunidad y que serán un poderoso dinamizador de la actividad económica en todos los confines de la provincia". Así afirmó hoy, durante el transcurso de una conferencia de prensa, el ministro de Obras Públicas de Buenos Aires, ingeniero Pablo Gorostiaga, al anunciar el plan de trabajo a ejecutarse en lo que resta del año, explicando que el objetivo de dicho programa es "producir el crecimiento progresivo y armónico del estado bonaerense".

Hasta fin de año el gobierno provincial invertirá un total de 14.962 millones de pesos en la contratación de trabajos para ejecutar 27 obras públicas, entre las que se incluyen escuelas, obras de saneamiento, redes cloacales, aguas corrientes, oficinas públicas y obras de expansión de la red eléctrica, que en este último caso prevén utilizar energía proveniente de El Chocón a través de la interconexión en la subestación de Henderson.

En las áreas de arquitectura escolar y hospitalaria, de seguridad y demás, excluyendo las obras viales que serán anunciadas próximamente, se superarán los 100.000 metros cuadrados de construcción. Se contratarán o licitarán 40 escuelas de cada tipo en diversos distritos y localidades, mediante convenios entre el Ministerio de Educación y las municipalidades, y con cargo a las partidas presupuestarias de 1976, serán ampliados 18 edificios escolares; se terminarán 33 y se construirán otros 6.

En materia de obras energéticas se licitarán trabajos por valor de 4.852.478.000 pesos, que incluirán líneas de alta tensión y subestaciones. En este plan se destaca la continuación, desde Trenque Lauquen a Rivadavia y General Villegas, de la línea de alta tensión respectiva, al mismo tiempo que se licitará una línea semejante entre Bahía Blanca y Pigüe.

Para trabajos de obras sanitarias ya licitados, a licitar en lo que resta del año o a adjudicar próximamente —agua corriente, seccionales, tanques, pozos de explotación, cañerías, plantas depuradoras y desagües cloacales— se prevé una inversión de 1.615.434.000 de pesos.

El servicio provincial de Agua Potable tiene contratadas y próximas a iniciarse obras por valor de 288.553.000 pesos. En el ámbito de Bienestar Social, el ingeniero Gorostiaga anunció que "se contratarán cuatro obras hospitalarias por un valor de 136.400.000 pesos, y otros trabajos por 974.218.000".

ABRIERON LAS PROPUESTAS PARA LAS PLAYAS DE LA AVENIDA 9 DE JULIO

En un acto que se realizó en el Centro Cultural General San Martín y que presidió el secretario de Economía de la comuna metropolitana, vicecomodoro (R) Ignacio del Prado, fueron abiertas las propuestas para la explotación de playas de estacionamiento en tres sectores de la avenida 9 de Julio.

Para el tramo comprendido entre Córdoba y Lavalle se presentaron 21 ofertas; para el de Sarmiento a Avenida de Mayo, 11, y para el de Avenida de Mayo a Belgrano, 7, oscilando entre 850.000 y 1.614.000 pesos mensuales por área.

Estudiadas las propuestas, la Dirección de Inmuebles y Concesiones procederá a la adjudicación correspondiente.

♦ CONTRA LOS GASES

La Dirección de Higiene Ambiental de la comuna, dependiente de la Dirección "General Sarmiento", intensificó en la víspera el control de vehículos de transporte de pasajeros, a fin de verificar el exceso de gases tóxicos y ruidos.

Asimismo, se informó sobre el número de vehículos controlados el lunes, primer día del operativo. Durante esa jornada, y con la colaboración de la Policía Federal, se labraron 111 actas de comprobación: 66 por emanaciones de gases y 45 por ruidos estridentes.

Las actas fueron remitidas al Tribunal de Faltas, mientras que los conductores en infracción, multados en cifras que oscilaron entre los 1.500 y 3.000 pesos, pudieron retirar sus coches.

♦ EN LA CALLE, NO

Desde la fecha, las sandías y los melones solo podrán ser adquiridos en los medios de abasto minoristas municipales autorizados y en los comercios particulares dedicados al expendio de frutas. Así lo establece una ordenanza sancionada y promulgada por el Intendente Municipal de la Ciudad de Buenos Aires, derogando de esa manera, una disposición anterior que autorizaba la venta de sandías y melones en la vía pública durante la temporada estival.

♦ UNA ADVERTENCIA

La Municipalidad de Lomas advierte a los pobladores de la zona, sobre la posible visita de personas que titulándose empleados municipales ofrecen un servicio de poda y limpieza, por la cual pretende cobrar distintas sumas.

No están autorizados y por tal motivo la municipalidad sureña pide la máxima colaboración del público para identificar a los impostores, radicando su inmediata denuncia a los teléfonos que se detallan: 241-5021 al 5025.

El Estado se Protege: Amplió Alcance de Ley de Alquileres

El Poder Ejecutivo Nacional dispuso ampliar los alcances de la ley de locaciones a diversas actividades provinciales y municipales. La medida está contenida en el decreto 2.205, por el cual se declara de interés público en los términos del artículo 26 de la ley 21.342 de locaciones urbanas, las actividades que se desarrollan en los estados provinciales, sus municipalidades y la Municipalidad de Buenos Aires.

A tal efecto se citan, entre otras actividades las de hogares asistenciales de ancianos y menores, Poder Judicial de la provincia de Buenos Aires, direcciones generales de asistencia, bibliotecas públicas, abastecimiento y consumo de la Municipalidad de la Ciudad de Buenos Aires y diversas reparticiones de Catamarca, Corrientes, Chaco, Chubut, Entre Ríos, Mendoza, Misiones, Neuquén, Río Negro, Salta, Santa Cruz, Santa Fe y Tucumán.

En los considerandos del decreto se señala la necesidad de garantizar los servicios que presta el Estado y que al margen de las actividades en materia educacional, hospitalaria o de seguridad comprendidas expresamente en la ley de locaciones, existen otras que se prestan en inmuebles alquilados que requieren el mismo tratamiento legal.

En el artículo 27 de la ley 21.342 se expresa que las locaciones en las que el Estado es locatario mantendrán su vigencia hasta el vencimiento de los plazos de restitución que a continuación se indican:

◆ LOS PLAZOS

Hasta el 30 de junio de 1978, las iniciadas entre el 3 de agosto de 1967 y el 31 de diciembre de 1973; hasta el 31 de marzo de 1979, las iniciadas entre el 1º de marzo de 1957 y el 2 de agosto de 1967, y hasta el 30 de noviembre de 1979 las iniciadas con anterioridad al 1º de marzo de 1957.

"MEJOR NO JUBILARSE HASTA LOS 65"

Tope Ideal, Cobra 82%

Fue firmado ayer y elevado al Poder Ejecutivo para su sanción, el dictamen redactado por la Comisión de Asesoramiento Legislativo en el proyecto por el que se propicia introducir modificaciones a la ley 18.037, que instituye el régimen de jubilaciones y pensiones para los trabajadores que presten servicios en relación de dependencia. Así lo informó oficialmente a los periodistas el vocero oficial de dicho organismo asesor.

Como hemos informado, **una de las principales innovaciones que introduce la nueva ley de jubilaciones, es el establecimiento de la obligatoriedad de los aportes desde los 16 años, en lugar de los 18 años que rige en la actualidad.**

Establece que cuando los servicios fueran en relación de dependencia, a los efectos de establecer la suma que percibirá el jubilado, se hará un promedio de las remuneraciones actualizadas percibidas durante los tres años calendario más favorables, continuos o discontinuos, comprendidos en el período de cinco años, también calendario, inmediatamente anterior al año de la cesación en el servicio.

◆ SEGUN LA EDAD

La liquidación al jubilado se efectuará sobre ese promedio, y percibirá un 70, un 78, un 80 o un 82 por ciento de ese total, según la edad que tuviera al cesar en servicio.

El pago de los haberes jubilatorios se hará de la siguiente manera: 70 por ciento del total del promedio obtenido de acuerdo con el mecanismo anteriormente descripto, si al momento de cesar en la actividad el afiliado no excediera de tres años como mínimo la edad requerida por la ley para la obtención de la jubilación ordinaria (60 años para los varones y 55 años para las mujeres); 78 por ciento si a ese momento el afiliado excediera en tres años o más esa edad; 80 por ciento si a ese momento el afiliado excediera en cuatro años o más dicha edad, y 82 por ciento si a ese momento el afiliado excediera en cinco años o más dicha edad.

Auspicia que las jubilaciones ordinarias o por invalidez, otorgadas o a otorgar por leyes anteriores, que resulten inferiores al porcentaje del 70 por ciento del promedio de las jubilaciones, según el mecanismo establecido por la nueva ley serán reajustadas en el plazo máximo de un año

Como hemos reiterado, **no se modifica la edad mínima para jubilarse, establecida en la ley vigente, pero con el mecanismo a aplicar se alienta al afiliado a solicitar el beneficio cinco años después del límite mínimo, mediante el atractivo de llegar a percibir el 82 por ciento.**

La nueva ley, además, establecerá que se fije en 15 años el requisito de servicios con aporte, facultando al Poder Ejecutivo para elevarlo cuando el lapso de vigencia de la ley lo justifique.

◆ IMPUESTO A LOS SUELDOS

En otro orden de cosas, el vocero oficial de la CAL fue interrogado por los periodistas acerca de una afirmación del secretario de Hacienda, durante un reportaje transmitido ayer por televisión, de que en la CAL había un proyecto propiciando la aplicación de un gravamen a los sueldos. El vocero del organismo militar asesor se limitó a responder: "No tengo ninguna información que dar al respecto".

Ayer almorzó con los miembros del plenario de la CAL el ministro de Economía, doctor José Alfredo Martínez de Hoz, y hoy lo hará el titular de la cartera de Defensa, brigadier mayor José María Klix.

Bolsa: Un Respiro en la Tendencia Indecisa

La rueda realizada ayer en el Mercado de Valores de Buenos Aires arrojó un saldo favorable tanto en la tonalidad de la plaza como en lo que a precios respecta.

Los negocios transcurrieron en un marco de interés general, lo que se tradujo finalmente en un balance positivo que brindó al inversionista un respiro en la tendencia indecisa, nerviosa y poco propicia que había reinado en el curso de la semana anterior.

En esta oportunidad se pudo apreciar que las órdenes se canalizaban con preferencia hacia las acciones de los bancos, azucareros, comestibles y metalúrgicos, entre otros, donde sus cotizaciones acusaron mejoras con relación a las ruedas anteriores. Entre las empresas que registraron las subas más altas figuraron: Banco de Italia, con 55 pesos; Bonafide, Midland Comercial e Industrias Grassi, con 25 pesos; Astra, con 23; Buxton, Banco Ganadero, Arcamsa, Carlos Casado y Tritumol, con 20 pesos; las restantes empresas de las 59 que tuvieron repuntes oscilaron entre 1 y 15 pesos.

Las declinaciones abarcaron a 20 papeles, los que fluctuaron entre 1 y 34 pesos, en tanto que otras 23 sociedades quedaron sin cambio.

El total de lo operado ascendió a 1.219.080.084 pesos nominales y fueron transferidas 6.712.066 acciones.

En los títulos oficiales de renta fija se realizaron los negocios con mercado amplio, activo y firme, tanto para los Valores Nacionales Ajustables como para los Bonos para Inversión y Desarrollo. Estos lograron una mejora de 60 puntos, para clausurar en 3.440 por ciento de su valor nominal.

En los Ajustables primera serie se produjo una suba de 18,80, para clausurar en 3.088,80; la segunda 9,20, para quedar en 1.852; la tercera 3, en 587,60; cuarta 1,90, en 375,20, y la cuarta serie segunda emisión 1,30, para cerrar en 264,90 por ciento de su valor nominal.

EN BUSCA DE LA SALVACION: ¡A PIE A LUJAN!

Muy singulares características asumirá este a la tradicional peregrinación a Luján, que organiza la arquidiócesis de Buenos Aires. El toque especial lo darán los jóvenes que esta vez se sumarán a los fieles que anualmente cumplen con ese rito de concurrir al santuario nacional.

Los jóvenes que el año pasado marcharon en piadosa peregrinación a pie, sumaron aproximadamente unos 50 mil participantes, que ahora marcharán junto con todos los demás fieles, es decir, no solo incrementando el número de peregrinos, sino también transformando con su presencia ese acontecimiento religioso que ya es tradicional.

La columna iniciará su recorrido, el próximo sábado, a las 14, desde la parroquia de San Cayetano, en Liniers, y a partir de ese momento el itinerario que seguirá es: a las 17, Morón; a las 20, Merlo; 22.30, Moreno; a las 23.30, La Reja; a las 3.30, General Rodríguez, estimándose el arribo al santuario de Luján a las 9 del domingo, donde serán recibidos en el templo por el cardenal, monseñor Juan Carlos Aramburu.

◆ MISA PARA LOS JOVENES

Luego, a las 10, los jóvenes peregrinos participarán de una misa que será oficiada especialmente para ellos. Posteriormente, los promesantes de la tradicional marcha arquidiocesana se concentrarán el domingo, a las 10.30 en la avenida de acceso a la basílica para marchar luego procesionalmente hasta el templo.

Una vez en el recinto de la santísima basílica de Nuestra Señora de Luján, a las 11, iniciará los servicios litúrgicos, de la misa destinada al fasto de la Virgen, el cardenal Aramburu, acompañado por un cortejo de sacerdotes y monaguillos de la parroquia local.

En la oportunidad, el vicario de la Argentina, elevará sus preces por la paz y la unidad del país y del mundo, por el programa pastoral Matrimonio y Familia, por la Cruzada de Oración en Familia y por las Vocaciones Sacerdotales. Esta gran congregación de fieles, según trascendió en fuentes relacionadas a la Curia Metropolitana, sería el prolegómeno a otra mayor que podría llevarse a cabo en Plaza de Mayo, en pro de la paz y la concordia en la Argentina, y en defensa de su Santidad el Papa Paulo VI. Se prevé una notable concurrencia a ambos actos.

EDITORIAL SARMIENTO S.A.I.C.

REZAGOS Y DEVOLUCIONES

CONCURSO PRIVADO

Período: Noviembre 75/Marzo 76

Por la totalidad de los Rezagos y Devoluciones provenientes de la impresión de diario, aproximadamente 150.000 Kgs. mensuales, según la siguiente clasificación y porcentaje sobre el total de Kgs.:

Diarios Devolución y Mal Impresos 78 % - Capas Blancas 15 % - Caños Pelados 3 % - Cartón 3 % y Fardo Barrido 1 %.

CONDICIONES GENERALES

1º) Los precios deberán cotizarse para el mes de Noviembre por Kgs. y en cada una de las denominaciones establecidas en la clasificación. Para los meses subsiguientes esta cotización se afectará con las variaciones que sufra el precio del papel.

2º) Se indicará forma de pago, garantías, referencias comerciales y bancarias.

3º) La recepción de la mercadería se efectuará al pie de camión en nuestra planta industrial y depósitos, todos sitos en Capital Federal y Gran Buenos Aires, diariamente y por el total de las existencias, de lunes a sábado de 6.30 a 11 hs.

4º) Las Empresas dejarán expresa constancia de su actividad principal y demostrarán estar inscriptas en la Aduana de esta Capital Federal, según la ley respectiva, decretos reglamentarios y sus modificaciones.

5º) EDITORIAL SARMIENTO S.A.I.C. se reserva la adjudicación a su sola determinación.

6º) Las propuestas bajo sobre cerrado se recibirán hasta el día 8 de octubre de 1976 a nombre de:

SEÑOR ADMINISTRADOR
EDITORIAL SARMIENTO S.A.I.C.
GARAY 140 - Capital Federal

FARMACIAS DE TURNO

Desde las 8 hs. del 29-8-76 hasta las 8 hs. del 30-8-76

Sección 1ª: **ESMERALDA 599**, Corrientes 544.

Sección 3ª: Sarmiento 1302, **RIVADAVIA 1301**, Carlos Pellegrini 499, Suipacha 26.

Sección 4ª: Venezuela 802, Estados Unidos 1400.

Sección 5ª: Montevideo 265, Uruguay 606, Lavalle 2099, **CALLAO 200, CORRIENTES 1499**, Av. de Mayo 1401.

Sección 6ª: Entre Ríos 299, Moreno 2299, Rivadavia 2002, San José 525, **ALSINA 1801**, Avda de Mayo 1401.

Sección 7ª: Viamonte 2701, Sarmiento 2602, **BARTOLOME MITRE 2740**.

Sección 8ª: México 3102, Boedo 500, Independencia 2900.

Sección 9ª: Sarmiento 3602, Córdoba 2916, Gascón 801, **CORRIENTES 4027**, Potosí 4100, Rivadavia 3871, **CANGALLO 3899**, Corrientes 3163.

Sección 10ª: Estados Unidos 3801, Juan Bautista Alberdi 99, Venezuela 4275.

Sección 11ª: Rivadavia 4301, Corrientes 4515, Díaz Vélez 5585.

Sección 12ª: Rivadavia 6128, Asamblea 1000, **RIVADAVIA 5014, Av. COBO 1756**.

Sección 13ª: Rojas 599, Gaona 1700, Dr. Félix Aranguren 1800, Espinosa 1685, Rivadavia 5415.

Sección 14ª: Humberto 1º 702, Bolívar 898, Brasil 800.

Sección 15ª: Arroyo 858, **SANTA FE 1000**, Córdoba 451.

Sección 16ª: Hall Constitución, Brasil 1184 y 1128, **BRASIL 1153**, Brasil 801, **BRASIL 955**.

Sección 17ª: Libertad 1092, Córdoba 1701, Montevideo 1300, Av. Quintana 392, Santa Fe 1677, **Av. QUINTANA 531**, Riobamba 923 y **SANTA FE 1299**.

Sección 18ª: Independencia 2500 y 1701, San Juan 2102.

Sección 19ª: Santa Fe 2166, Pueyrredón 1205, Peña 2200, Laprida 2128, M. T. de Alvear 2301, Santa Fe 2694, Agüero 1926, Pueyrredón 1719.

Sección 20ª: San Juan 3400, La Rioja 1501, Garay 3399.

Sección 21ª: Honduras 3702, Beruti 3100, Charcas 3500, Cabello 3029, Güemes 3199, Coronel Díaz 2299, **Av. DEL LIBERTADOR 2102, CERVIÑO 3201, SANTA FE 3202**.

Sección 22ª: Esta sección no tiene farmacia.

Sección 23ª: Las Heras 3799, Gurruchaga 2403, Güemes 4900, Güemes 4102, Castex 3438, Santa Fe 4198.

Sección 24ª: Brandsen 301, Suárez 785.

Sección 25ª: Acevedo 1294, Cánning 1499, Córdoba 4102 y **CORDOBA 4599**.

Sección 26ª: Patricios 935.

Sección 27ª: Corrientes 5601, Olaya 1900.

Sección 28ª: Pedro Echagüe 2601, Vélez Sársfield 95.

Sección 29ª: Fraga 599, Córdoba 5901, **Av. SAN MARTIN 2239, CORRIENTES 6151, Av. SAN MARTIN 2211**.

Sección 30ª: Alvarado 984, Río Cuarto 2400, Patricios 1602.

Sección 31ª: Cabildo 499, Paraguay 5301, Dorrego 2200, Luis María Campos 795, Federico Lacroze 3254.

Sección 32ª: Luna 205, La Rioja 2029, Almafuerte 407, **CASEROS 2827, CASEROS 2980**.

Sección 33ª: Cabildo 1201, Juramento 1601, Sucre 2092, **CABILDO 2171**, Cabildo 2416, Echeverría 2680, Virrey del Pino 2732, **CABILDO 1053**, Roosevelt 2525, Cabildo 1815.

Sección 34ª: Metán 3801, Chiclana 4200, Av. Cobo 700, Av. Sáenz 1249, **AV. SAENZ 875, Av. LA PLATA 2202**.

Sección 35ª: Congreso 2355, Cabildo 3673, Crámer 3001, Av. del Libertador General San Martín 8324.

Sección 36ª: No hay farmacias de turno.

Sección 37ª: Charlone 1999, Av. Forest 997, El Cano 3201, Monroe 3412, Pedro Ignacio Rivera 4201, **MONROE 3548**, Juramento 2835.

Sección 38ª: Directorio 2400, Carabobo 6699, Pergamino 1698, Varela 1158.

Sección 39ª: Pampa 5601, Juramento 4792, Donato Alvarez 3105, Valdenegro 2806.

Sección 40ª: Francisco Bilbao 3799, Directorio 4799, Av. del Trabajo 3587, **LACARRA 30, Av. DEL TRABAJO 4888**.

Sección 41ª: Juan A. García 3005, Nazca 1502, Gral. Artigas 1701, Nazca 2602.

Sección 42ª: Juan B. Alberdi 5800, Tellier 2101, San Pedro 5502, Larrazábal 399, Guamini 1402, Montiel 701.

Sección 43ª: Segurola 1789, Carrasco 464, Camarones 3899, Alvarez Jonte 3682, Alvarez Jonte 4999.

Sección 44ª: Rivadavia 10100, Arregui 5713, Av. Juan B. Justo 9009, Cuzco 125, Ramón L. Falcón 6789, **RIVADAVIA 11552, LOPE DE VEGA 580**.

Sección 45ª: Sanabria 4699, Fco. Beiró 3551 y 4000, Nogoyá 4483, Fernández de Enciso 4700, Lope de Vega 2667, **Av. SAN MARTIN 7456**, Nueva York 4002-4.

Sección 46ª: **Av. JOSE MARIA RAMOS MEJIA 1358**.

Sección 47ª: Av. de los Constituyentes 5502, S. M. del Carril 3100, Av. San Martín 4951, J. G. de Artigas 5011, Cuenca 2901.

Sección 48ª: Chilabert 6499, Aquino 5173, Barrio Lugano I y II. Edificio 29. Locales D-E-F. Tira D.

Sección 49ª: Republiquetas 4300, Congreso 5101, Deheza 4751, Núñez 6375, **Av. DEL TEJAR 4955**, Mariano Acha 4402.

Sección 50ª: Gaona 3501, Caracas 1296, Bacacay 3201, Avellaneda 2600, **CANALEJAS 2902**, Gaona 2330, Nazca 31 y Yerbal 2508.

NOTA: Las farmacias indicadas con letra negra cuentan con "Servicio Nocturno Voluntario", debiendo estar abiertas permanentemente (día y noche) a excepción de los sábados, domingos y feriados que no estuvieren de turno, que atenderán al público de 22 a 8 horas del día siguiente. (Resolución Ministerial Nº 3.423/69 - B.D. Nº 4.701).

Ingenio "La Esperanza": Se Expidió la Corte

QUIEBRA ANULADA

La Corte Suprema de Justicia dejó sin efecto la quiebra del ingenio La Esperanza por no haberse acreditado en el juicio que como empresa integrara o perteneciera al grupo multinacional Deltec.

La sala C de la Cámara Comercial había declarado la quiebra del ingenio La Esperanza junto con otras empresas del grupo Deltec, pero ese fallo ahora quedó sin efecto por decisión de la Corte.

La Corte ordenó se dicte un nuevo pronunciamiento en el caso teniéndose en cuenta la garantía de la defensa en juicio, que exige por sobre todas las cosas que no se prive a nadie arbitrariamente de la adecuada y oportuna tutela de los derechos que pudieren asistirle.

♦ MEDIDA EXTENSIVA

Las actuaciones se iniciaron hace mucho tiempo cuando José R. Zurdo pidió se aclarada la parte dispositiva del fallo que declaró la quiebra de la compañía Swift de La Plata S.A. en el sentido de que la medida debía extenderse, comprensiva y por extensión, a todo el grupo Deltec. El entonces juez en lo Comercial doctor Salvador M. Lozada resolvió que "previa **excusión correspondía extender la responsabilidad a todas las empresas del grupo**". La cuestión se debatió luego en la Cámara Comercial y finalmente el 4 de setiembre de 1973 la Corte Suprema, en su anterior composición, expresó que el "**desapoderamiento de los bienes de Swift debía comprender los bienes de las compañías y sociedades integrantes del llamado «grupo Deltec» y en especial los de Deltec International Limited y Deltec Argentina S. A. F. y M.**".

También por ese fallo debía determinarse cuáles otras personas o compañías integraban el grupo como "**unidad económica**" con la empresa declarada en quiebra. Por ello, el juez, teniendo en cuenta los informes de la Junta Nacional de Carnes y de la División Delitos Tributarios de la Dirección General Impositiva declaró la quiebra de varias empresas, entre ellas, la medida alcanzó al ingenio La Esperanza S.A.

La Sala C confirmó lo resuelto por el juez motivando que, mediante recurso extraordinario, la empresa llegara a la Corte Suprema.

♦ SITUACION INCIERTA

La actual Corte al dejar sin efecto el fallo de la Cámara señala que debió adoptarse diversas medidas tendientes a acreditar la unidad económica del Ingenio La Esperanza.

Establece con carácter general determinados requisitos para que proceda la declaración de la quiebra por extensión. Dice la Corte que no solo debe ser cida la compañía sino que además es necesario probar unidad económica y fraude de los acreedores. Esto lo establece la Corte no solo para el Ingenio, sino para todos los casos que estén en las mismas circunstancias y cuando llegue el momento también para Deltec Argentina.

Destaca la Corte:

—**La circunstancia apuntada por la apelante de que largo tiempo después de la declaración de quiebra, no se han proseguido los trámites ni puesto en marcha el proceso de la liquidación de bienes, situación incierta ésta, que debe ser resuelta a efectos de proteger los derechos de los acreedores y facilitar el normal desenvolvimiento de las empresas no involucradas en maniobras objetables, garantizando la subsistencia y evolución de importantes fuentes de trabajo.**

También la Corte se refiere al escrito donde el ingenio La Esperanza y Deltec Argentina pidieron la nulidad de la sentencia y dice que no es necesario considerarlo en razón de que se puede anular la sentencia de la Cámara por errónea interpretación de la sentencia de la Corte anterior.

Se Restituirán Bienes a Parques Nacionales

SAN CARLOS DE BARILOCHE, 28 (De nuestro corresponsal). — El titular de Parques Nacionales, doctor Felipe Larriviere, afirmó que "es preocupación y tarea actual nuestra recuperar para Parques Nacionales su real autarquía, con facultades propias de resolución a fin de acelerar en todo lo posible un vasto programa de obras que ineludiblemente necesita esta institución".

♦ HOTELES SERAN DEVUELTOS

En declaraciones a la prensa, efectuadas en la intendencia del parque Nahuel Huapi, el funcionario adelantó que "los establecimientos hoteleros que en 1975 habían sido cedidos al Ministerio de Bienestar Social de la Nación, serán devueltos a Parques Nacionales".

Añadió que "en estos días se suscribirá un decreto que deroga justamente aquella medida, devolviendo a Parques Nacionales la faz administrativa de las concesiones en los hoteles Llao-Llao, Tunquelén, Catedral e Isla Victoria-Hostería, ya que los bienes físicos nunca fueron transferidos.

♦ OBRAS PREVISTAS

Asimismo, informó que "luego de acelerar la nueva ley que dispondrá para Parques Nacionales su desenvolvimiento natural, se habrá de iniciar una serie de proyectos que tienden a restaurar la imagen totalmente deteriorada de los últimos tiempos.

Entre las obras previstas, adelantó que se volverá a dotar a la isla Victoria de un vivero forestal, reabrir el pequeño jardín zoológico en el extremo Norte de la isla en Puerto Radal, ubicando allí las especies autóctonas de nuestros bosques y montañas, reacondicionar la navegación de los lagos de jurisdicción de Parques Nacionales con nuevos circuitos turísticos y licitando los actuales. También se construirán nuevos muelles, reparándose y protegiéndose los actuales.

ELEVAN MAÑANA LA LEY UNIVERSITARIA

Mañana se dará a conocer la política oficial universitaria, definida por el ministro de Cultura y Educación, Ricardo Bruera, como el instrumento para "**una Universidad argentina con mayores posibilidades y perspectivas que las que tenemos actualmente**". Se indica que en el documento que se dará a conocer, figurará "la política general universitaria y se trazarán las líneas básicas ordenadoras de todo el proceso". También se indicó oficialmente que mañana el Ministerio de Cultura y Educación, "elevará al P. E. las líneas básicas para un anteproyecto legislativo de la Ley Universitaria". Anteriormente, se había mencionado que el documento se conocería hoy.

En otro orden, el ministro Bruera se reunió ayer con los integrantes del Consejo de Rectores de Universidades Privadas con el propósito de "establecer" y definir el trabajo en común y fijar las líneas de acción" con ese sector de la enseñanza superior.

♦ JORNADAS SOBRE COSTOS DE EDUCACION

Organizadas por el Centro Educativo Multidisciplinario y el Centro de Investigaciones en Ciencias de la Educación, se realizarán en la Capital Federal, entre los días 8 y 10 de octubre las primeras jornadas sobre financiamiento y costos de la educación. Los interesados en participar podrán requerir mayores informes llamando a los teléfonos 781-3286 y 783-7223.

Por otra parte, mediante el decreto 2103 del P. E. fue designado director general de la Dirección de Asuntos Jurídicos, dependiente del Ministerio de Cultura y Educación, Aníbal Antonio Braga Menéndez. Ocupará la vacante originada por la renuncia de Eugenio Tadeo Adereggen.

♦ COMISION DE ASESORAMIENTO

MENDOZA, 28 (De nuestro corresponsal). — El rector de la Universidad Nacional de Cuyo, Pedro Santos Martínez, firmó una ordenanza por la que dispone la creación de la Comisión Asesora de Planeamiento Universitario. El organismo fue creado debido "a la complejidad de los distintos aspectos académicos de los diversos niveles de la enseñanza y la amplitud de las carreras que se cursan en la Universidad de Cuyo, y de acuerdo con las directivas impartidas por el ministro de Cultura y Educación de la Nación".

Eximen de Prueba Final a Estudiantes de Mardel

Fueron eximidos del requisito de la prueba final de capacidad profesional, los egresados de la ex Universidad Católica de Mar del Plata —incorporada a la Universidad Nacional de esa ciudad— que no hubieran rendido o aprobado dicha prueba.

La medida fue dispuesta por el decreto Nº 2138 del Poder Ejecutivo, que en sus fundamentos señala que "los egresados de aquel establecimiento privado que no hayan rendido las pruebas finales de capacidad profesional previstas en el artículo 18 del decreto 8472/69, o que hubieran resultado reprobados, no pueden cumplimentar dicho requisito —previo a la habilitación de sus respectivos títulos—, al no poder aplicarse plenamente al caso las previsiones contenidas en dicha norma".

Se subraya que "la Dirección Nacional de Universidades Privadas y Provinciales propició oportunamente la supresión de la prueba con respecto a los mencionados egresados".

CEDULAS HIPOTECARIAS ARGENTINAS
AJUSTABLES
COTIZACION AL DIA 28/9/76
$ 116,30 %
VENDIDO AL DIA 27/9/76
V$N 11.582.359 000.-
BANCO HIPOTECARIO NACIONAL

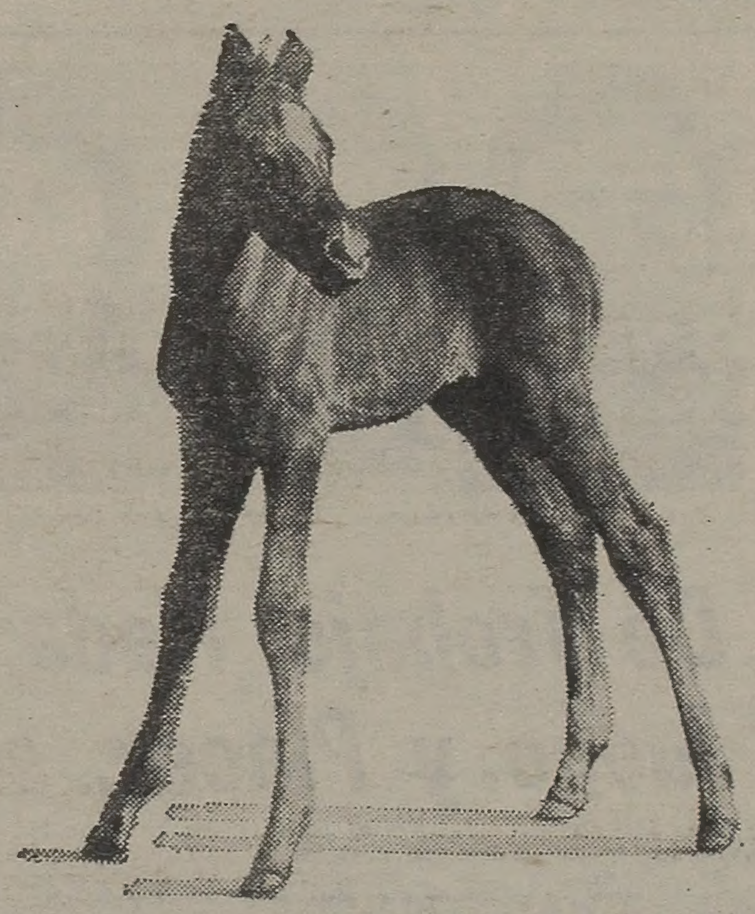
nace un nuevo sabor
COLT
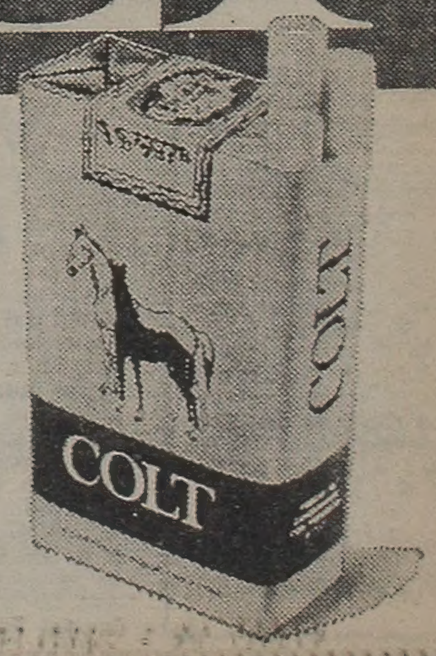

el sabor para gente natural.
20 CIGARRILLOS RUBIOS CON FILTRO.

"Robo del Siglo": una Excarcelación

Manuel Ignacio Díaz Cuello, encubridor del sensacional "robo del siglo" perpetrado en agosto pasado en perjuicio de la sucursal 10 del Banco de Galicia, en esta capital, fue excarcelado en la víspera, previo depósito de una fianza real de un millón de pesos. La medida fue dispuesta por el juez de primera instancia de Instrucción, doctor **Emilio Jorge García Méndez**, a la vez que acordó trabar embargo por diez millones de pesos sobre los bienes de Díaz Cuello, un uruguayo de 24 años, que ocultó en su domicilio parte del botín que le correspondió a uno de los ladrones —**José Arbandil Silva Silva**—, connacional de aquél y de 21 años.

El magistrado decretó, asimismo, la prisión preventiva —por el delito de robo calificado— con embargo de treinta millones de pesos sobre los bienes de los restantes procesados: **Claudio Rubén Silva Silva**, uruguayo, de 28 años (hermano de José Arbandil); **Adolfo Zurita**, argentino, de 23, cerebro de la banda, e **Isidoro Víctor Acosta Burguez**, uruguayo, de 38. Señala el juez que sobre estos últimos resulta improcedente la excarcelación. Los implicados saquearon durante un fin de semana un total de noventa y cinco cajas de seguridad, apoderándose de alhajas, dinero nacional y extranjero y otros objetos, por un valor estimado en más de un millón y medio de dólares norteamericanos

COMO UNA FIERA AL VOLANTE, DESENCADENA HONDA TRAGEDIA

Colectivero Mata a Peatón y Huye

Personal de la policía bonaerense busca intensamente a un desaprensivo colectivero que, tras arrollar y matar a un peatón, se lanzó a la fuga dejando abandonada a su víctima. El desgarrador suceso ocurrió anteanoche en Vicente López. Las autoridades —trascendió— estarían sobre una pista firme. La detención del "asesino al volante" sería cuestión de horas.

♦ EN VICENTE LOPEZ

De acuerdo con los datos aportados por los testigos del trágico suceso, CRONICA pudo reconstruir el hecho. Eran exactamente las 22.15 horas del lunes, cuando un peatón se aprestaba a cruzar la calle en la avenida Maipú y Urquiza, de Vicente López. Cuando el hombre estaba en el centro de la calzada, apareció de imprevisto a excesiva velocidad un colectivo de la línea Nº 152 (se ignora aún si estaba cumpliendo su servicio).

El peatón observó el avance del vehículo. Trató de retroceder, pero todos sus esfuerzos resultaron en vano. Fue arrollado por el micro. Su cuerpo cayó junto al cordón.

Los testigos del suceso, horrorizados por el tremendo hecho, se lanzaron a prestar ayuda a la víctima. Todos creían que el colectivero iba a frenar para auxiliar al hombre. Ocurrió todo lo contrario. El desalmado chofer apretó aún más el acelerador desapareciendo rápidamente de la zona. A esa hora circulaban pocos vehículos por el lugar, lo que permitió su huida con mayor facilidad.

Segundos después alertada por los bomberos de esa localidad —el cuartel se encuentra situado a 2 cuadras del escenario del luctuoso hecho— arribó una ambulancia del hospital local.

Cuando el peatón arrollado era trasladado hacia el nosocomio, falleció por las graves heridas recibidas. Ahora, el cadáver de **Francisco Pepe**, argentino, de 61 años —tales los datos de filiación de la víctima del criminal colectivero— se encuentra depositado en una fría mesa de mármol de la morgue judicial.

En tanto, la policía inició las investigaciones del caso en procura de localizar al chofer del colectivo de la línea Nº 152, un verdadero "monstruo" al volante.

♦ UN MUERTO Y 5 HERIDOS

BAHIA BLANCA, 28 (De nuestro corresponsal). — Un hombre perdió la vida y otras cinco personas resultaron heridas —una de ellas de gravedad— en un violento accidente automovilístico ocurrido a la altura del kilómetro 133 de la ruta 228, en las proximidades de la ciudad de Tres Arroyos. El muerto, identificado como **Marcos Robledo**, argentino, de 58 años, viajaba en compañía de **María Eva Arriola**, de 17, en un automóvil Ford modelo 1935.

Por causas aún no establecidas el vehículo chocó violentamente con otro rodado marca Chevrolet a cargo de **Félix Alejandro Cistiansen**, argentino, de 28 años, a quien acompañaban **Alejandro Cistiansen Madsen**, de igual nacionalidad y 32; **Leonora Susana Jensen**, de 20, y **María Cristina Francos**, de 18. Tanto Arriola como los ocupantes del Chevrolet fueron asistidos en el hospital Pirovano, de Tres Arroyos.

♦ OTRAS DOS VICTIMAS FATALES

RESISTENCIA, 28 (De nuestro corresponsal). — Dos personas resultaron muertas a consecuencia de las heridas sufridas al chocar un automóvil particular contra un camión cargado con hierro, cuando este último era requisado por personal de las fuerzas de seguridad en la ruta nacional 16, en cercanías de Presidencia Roque Sáenz Peña.

Las víctimas fueron identificadas como **Héctor Sosa Gómez**, de 35 años, y **Pascual Sosa**, quienes circulaban en el coche particular. Por causas que se tratan de establecer, el vehículo se incrustó prácticamente debajo del acoplado de un camión cargado con chatarra y que era revisado por las autoridades policiales, perfectamente balizado. Tanto el conductor como el acompañante murieron en forma instantánea y tuvieron que ser extraídos del rodado por personal policial, después de varias horas de labor.

crónica POLICIAL

SE LE ESFUMO EL SUEÑO DEL 'AUTO PROPIO'

LA PLATA, 28 (De nuestro corresponsal). — Un operario de la planta Ford Motor Argentina, de General Pacheco, fue sorprendido cuando sustraía elementos por valor de 161.000 pesos, y detenido por efectivos de la Brigada de Investigaciones de Martínez. Informó la mencionada repartición que se trata de **César Vázquez**, de 48 años, quien se desempeñaba como operario de la sección "estampado".

♦ GENDARMERIA

FORMOSA, 28 (De nuestro corresponsal). — Una organización delictiva con ramificaciones en las provincias de Formosa, Chaco, Misiones, Santa Fe y Córdoba, se dedicaba al traslado ilegal al Paraguay de vehículos robados. La VI Agrupación Formosa, de Gendarmería Nacional, investiga el robo y contrabando y, al respecto, señaló que cuando el secreto de las actuaciones lo permita, se difundirán mayores detalles.

"Los rodados —dice un comunicado oficial— **eran contrabandeados y vendidos en el vecino país, con anuencia de algunas autoridades".**

♦ DOLARES

SAN CARLOS DE BARILOCHE, 28 (De nuestro corresponsal). — El autor material de un robo por un monto de 16 mil dólares, perpetrado en un hotel céntrico de esta ciudad, fue detenido por personal policial local de la seccional 14ª. Se trata de **Rubén Alejandro Bahamonde**, chileno, de 32 años, quien el pasado 18 de agosto realizó el atraco en la caja de caudales del hotel "Parque".

Al ser detenido, se le secuestró la suma de 1.600 dólares en efectivo, un automóvil Ford Falcon, modelo 1970, ropas, otros valores y cheques de viajero.

Los indeseables de siempre: Andrade, Muñoz, Lencina y Verón. El trabajo no se hizo para ellos o, al menos, no querían ni mencionarlo. Para juegos y placeres, robaban.

De Trabajo, Nada; Pero con Juego y Placer, se Pasaron

No les gustaba el trabajo, pero sí los "burros" y las fiestas con mujeres de vida fácil. Por eso, y para ir "matando" el vicio, los sujetos se unieron tiempo atrás en banda. Se especializaban en asaltar repartidores de productos alimenticios. Pero no les duró mucho la farra. Ahora todos se encuentran alojados en oscuras celdas de la comisaría de Villa Billinghurst. Los delincuentes apresados fueron identificados como **Juan Ramón Muñoz, "Manco"**, de 24 años; **Luis Alberto Andrade, "Botella"**, de 23; **Segundo Rubén Verón, "Bruja"**, de 24, y **Hugo Gerónimo Lencina, "Coyote"**, de 18.

El cuarteto tenía como zona de operaciones las localidades de Tres de Febrero y San Martín. A lo largo de su carrera delictiva asaltaron a **Camilo Víctor Aguirre** (carnicero); **Carlos Francisco Todda** (panadero), **Oscar Francisco Cetera** (también carnicero), **Miguel Angel Chamorro** (repartidor de un frigorífico), **Rubén Osmar Bernal** (repartidor de galletitas) y **Luis Salinas** (repartidor de pan).

La pesquisa llegó a un final feliz debido a que los pistoleros despertaron las sospechas de los policías. Gastaban muchísimo dinero en carreras de caballos y, además, organizaban periódicamente fiestitas íntimas con mujeres de la "carterita". Al ser capturados, no pudo ser recuperado ni un peso del botín (se comenta que alcanzaba una suma superior a los 80 millones de pesos). Toda la plata la habían despilfarrado en sus farras.

♦ CAEN DOS "AVIVADOS"

ROSARIO, 28 (De nuestro corresponsal). — Fueron apresados por las autoridades locales, dos sujetos que —autotitulándose policías— extorsionaban a parejas, despojándolas de dinero y efectos personales. Se trata de Armando Néstor Dipanorasio, de 21 años, y Rubén Guzmán, de 22, quienes fueron apresados cuando terminaban de asaltar a Luis Alberto Machado, de 28. La víctima se hallaba con su prometida en un solitario paraje de la Ruta 11. Estaba tan entusiasmado mimando a su bella novia, que no advirtió la presencia de los sujetos.

No "Miró" a Tiempo y lo Llevan por Contrabando

Un millonario contrabando de cigarrillos extranjeros fue incautado por una comisión de la Brigada de Investigaciones de San Justo. Se logró también la detención de un sujeto, propietario de un kiosko de la zona, que se encargaba de vender los "falsos" al público.

♦ TENIA UN KIOSKO

Ante denuncias anónimas, personal de dicha brigada investigó las actividades de **Rafael Mario Miró**, argentino, de 42 años, soltero, comerciante, quien posee un kiosko en la esquina de Catamarca y Kennedy, de la mencionada localidad bonaerense.

Luego de varios días de paciente espera, se efectuó el procedimiento policial exactamente en el momento en que eran descargadas varias cajas en el negocio. En su interior, la policía secuestró 19 cartones de cigarrillos de fabricación estadounidense, marca "Pall-Mall".

Ante las pruebas en su contra, Miró no tuvo más remedio que confesar su delito. Señaló ante el oficial sumariante que había adquirido cada cartón de cigarrillos en la suma de 150 mil pesos con el fin de revenderlos a 200 mil.

♦ EL PROVEEDOR

También manifestó que la mercadería de contrabando se la entregó un sujeto de aproximadamente 40 años, alto, delgado, que conducía un coche Ford Falcon, cuyas demás circunstancias personales son desconocidas hasta el momento. El quiosquero, al igual que los cigarrillos incautados, fue entregado a las autoridades de la Dirección Nacional de Aduanas a los fines pertinentes.

¡UN PASAJE PARA CHILE!

Joven chileno, quien ingresó legalmente a la Argentina, con todos sus papeles en orden, desea regresar a Chile porque extraña a su patria y tiene imperiosa necesidad de encontrarse en ella, en donde residen sus familiares y lo esperan con trabajo para satisfacer sus deseos.

No obstante, se le hace imposible cumplir su sueño, si algún lector de CRONICA, generoso en su gesto, y solidario, no le adquiere el pasaje para su regreso a Chile. Espera confiado en que se terminará su angustia. ¡Haga una buena obra! Llame después de las 18 a nuestro diario y pregunte por la sección "Buscando Soluciones". Desde ya, el joven agradece emocionado su generosidad. Teléfono, 30-0181.

Condenado, Interpone Recurso y Logra Beneficio de una Ley

Alfredo Sambade, argentino, de 28 años, casado, técnico electrónico, había sido condenado mediante fallo confirmado por la Sala III de la Cámara del Crimen a un año de prisión efectiva, por hurto de automotor, delito que no admitía excarcelación ni prisión en suspenso, en virtud del decreto-ley número 6582/58.

Sin embargo, posteriormente el Poder Ejecutivo dictó la ley 21.338 de reformas al Código Penal, que expresamente derogó los artículos 33 al 40 del decreto-ley antes mencionado, por lo que el delito de hurto de automotor puede, ahora, ser pasible de pena de ejecución condicional. Por ello Sambade, que se encontraba prófugo, interpuso con el patrocinio de su letrado, doctor Zenón Alejandro Zeballos, un recurso de revisión y la aplicación de la ley más benigna, conforme lo dispone el artículo 2º del Código Penal, a lo que no obstaba la circunstancia de que el condenado se hallara prófugo al momento en que interpuso el recurso de revisión de la condena.

La Sala III se ha pronunciado, ahora, haciendo lugar al recurso deducido y modifica la pena de un año de prisión efectiva en un año en suspenso, a la vez que deja sin efecto la orden de captura vigente desde el 5 de julio último respecto del procesado Sambade. Para llegar a la solución indicada, los camaristas han tenido en cuenta la personalidad del nombrado a tales efectos, así como sus antecedentes.

♦ CONFIRMAN ABSOLUCION

BAHIA BLANCA, 28 (De nuestro corresponsal). — La Cámara Penal de esta ciudad confirmó una sentencia judicial que había sido recurrida, sobreseyendo definitivamente a un hombre que mató a otro de un ladrillazo, luego de recibir feroz paliza de su rival. El episodio ocurrió el 10 de junio último y tuvo su origen en una discusión por la posesión de una bicicleta que enfrentó al matador, **Angel Emilio Dauwalder**, de 23 años, con la víctima **Vicente Velazco**, de 45.

Dauwalder refirió al Tribunal que, tras un violento intercambio de palabras, fue atacado por Velazco quien, sin atender razones, lo acorraló contra la puerta de su casa, propinándole feroz paliza. Agregó el matador que se defendió como pudo y que, en determinado momento, tomó un trozo de ladrillo y lo arrojó sobre la cabeza de su rival, para alejarse enseguida precipitadamente del lugar.

Dice la Cámara en su fallo que "**surge la falta de provocación suficiente por parte del autor, como así también la existencia de la agresión ilegítima de la víctima**" y que "**el medio empleado en el hecho —ladrillo arrojado— debe estimarse como racional y por lo tanto se sobresee definitivamente a Dauwalder del delito de homicidio**".

Choque Frontal Entre un Yate y una Lancha de Transporte Público

DRAMA EN EL RIO: UN MUERTO

En medio de un marco rodeado de intenso dramatismo un hombre —relativamente joven— perdió trágicamente la vida, al perecer ahogado, en tanto que otros cuatro tripulantes pudieron ser rescatados —sanos y salvos— como consecuencia de una violenta colisión registrada entre una embarcación de transporte público de pasajeros y una lancha a motor de paseo, en plena zona de confluencia del Delta del río Paraná, en jurisdicción de Tigre.

De acuerdo con los datos obtenidos por CRONICA, se pudo tener conocimiento, que el lunes último el pequeño yate de nombre "Carolina Andrea", navegaba por el río Sarmiento. A su bordo viajaba Francisco Merenda, argentino, de 49 años, quien era acompañado por otras cuatro personas, cuyas identidades no fueron suministradas. Cuando la citada unidad llegó a un paraje distante a 50 metros de la desembocadura del río Luján, se produjo la tragedia.

Por causas que las autoridades de la Prefectura Naval Argentina tratan de establecer, se originó un fuerte choque frontal, entre esa nave y una lancha destinada al transporte público de pasajeros, perteneciente a la empresa Interisleña de Navegación, con oficinas centrales en la calle Mitre 132, de Tigre. Esta embarcación —del denominado tipo "colectivo"— transportaba a su bordo a numerosos pasajeros, que se alarmaron ante la colisión y vivieron momentos de intensa angustia por las características del suceso.

Debido al fuerte topetazo, el minúsculo yate "Carolina Andrea", sufrió importantes daños en su estructura, en la que se produjeron varios rumbos, por los cuales comenzó a introducirse enorme cantidad de agua, que invadió la sentina. El grave accidente causó el naufragio de la pequeña lancha a motor ante el estupor y la aflicción de los tripulantes de la embarcación-colectivo.

De inmediato, los ocupantes de la llamada Interisleña organizaron un sincronizado y urgente operativo de salvamento. Se dispuso un concreto pan de auxilio, con todos los elementos con que se encuentran provistas esas unidades de pasajeros. El correcto organigrama trazado por la nave de auxilio, permitió rescatar en medio de la turbulencia de las aguas del Delta del río Paraná, a cuatro —de los 5— tripulantes del "Carolina Andrea". Fueron llevados abordo de la lancha de transporte colectivo y se les suministraron los primeros auxilios.

Sin embargo, y a pesar del denuedo realizado, no se pudo salvar a uno de los tripulantes. En efecto, el pasajero Francisco Merenda, argentino, de 49 años, debido a la celeridad del accidente, pereció ahogado.

Alertadas las autoridades, llegó al lugar del penoso suceso una comisión de la Prefectura de Tigre, que juntamente con técnicos de la división Salvamento y Buceo, de la Prefectura Naval, prestaron solícito auxilio a las víctimas. Poco después se iniciaron los trabajos para reflotar la embarcación hundida y rescatar el cadáver.

♦ NAUFRAGA CASA FLOTANTE

Una casa flotante de nombre "Delta Hilton", que se encontraba amarrada sobre la margen derecha del denominado Canal del Este, a unos 300 metros de la desembodura del arroyo Desaguadero, naufragó sin que se produjeran víctimas personales.

La Prefectura Naval Argentina señaló al respecto que efectivos de la división Salvamento y Buceo, perteneciente a esa repartición, se encuentra trabajando en ese paraje del Delta en procura de reflotar la casa hundida y establecer las causas del percance.

Fingiendo ser Vendedores y Taxistas, Aclaran Asesinato

LA PLATA, 28 (De nuestro corresponsal). — Después de arduas y sincronizadas investigaciones realizadas por efectivos de la policía de la provincia de Buenos Aires se logró esclarecer y detener al autor material de un asesinato, del que resultó víctima un hombre, registrado en el interior de un bar, situado en la Capital Federal.

Las hábiles diligencias fueron concretadas por personal de la Brigada de Investigaciones Norte, con asiento en Martínez. Se necesitó una paciente pesquisa durante la cual los servidores del orden debieron enmascararse a fin de no alertar a los asesinos. Con ese objeto, los policías disimularon sus actividades oficiales, teniendo que fingir numerosas tareas de vendedores ambulantes o conductores de automóviles de alquiler.

Se recogieron una serie de importantes datos y se llegó a la conclusión de que no sería ajeno al crimen un individuo llamado Miguel Angel Avellaneda, argentino, de 26 años, casado, afincado en Figueroa Alcorta 2180, de Boulogne. Se profundizaron las diligencias, que permitieron —por último— la detención del imputado, quien al ser sometido a un intenso interrogatorio, terminó por confesar su autoría en ese hecho delictivo.

Señaló Avellaneda a las autoridades que el día del crimen se encontraba en un bar de la Capital Federal, juntamente con otras personas, todas "punguistas", entre los que figuraban sus dos hermanos, Francisco Rafael y Antonio Paulino. Participaban, además, de la reunión la víctima, Heriberto Rodríguez, y un hermano de éste, llamado Carlos.

En ese comercio ubicado en la esquina de las avenidas Alvarez Thomas y Los Incas, se suscitó una controversia que fue subiendo de tono, originando una fuerte reyerta. Todos se tomaron a golpes de puño, produciéndose una gran confusión. En medio de la disputa, Avellaneda extrajo un arma blanca, con la cual infirió una herida a Heriberto Rodríguez, que le causó la muerte.

Arribeños: Intenta Salvar a una Joven y Ambos se Ahogan

LA PLATA, 28 (De nuestro corresponsal). — Profunda consternación ha embargado a los pobladores de una amplia área de la zona Noroeste de la provincia de Buenos Aires, por los conmovedores pormenores de la tragedia, registrada en la localidad de Arribeños, partido de General Arenales.

Una jornada que debió haber sido una feliz circunstancia de recreación y esparcimiento disfrutada en una pileta de natación, se convirtió por un desafortunado percance, en una luctuosa contingencia. Una joven mujer ante el temor de perecer ahogada, se aferró a su presunto salvador, desencadenando la desgracia. La pareja se hundió en las aguas, falleciendo por asfixia por inmersión.

En base a los datos obtenidos por CRONICA, se pudo establecer que, con el propósito de atemperar la bochornosa temperatura, Silvia Azucena Granham de Cascales, argentina, de 16 años, domiciliada en la calle Liniers sin número, de Arribeños, concurrió ayer, a las 15, a la pileta del club atlético Huracán.

♦ CAYO EN ZONA PROFUNDA

La joven se encontraba jugando en el interior de la pileta cuando intempestivamente resbaló en el fondo del natatorio. El percance la hizo perder el equilibrio y se proyectó precipitadamente hacia la parte más profunda de la piscina. Ante el estupor de los concurrentes, uno de los observadores, identificado como Osmar Monsalvo, argentino, de 38, afincado en la calle Córdoba sin número, de esa población, se arrojó a las aguas, e intentó rescatar a la víctima.

Sin embargo, la joven Cascales, ante el temor de morir ahogada, se tomó fuertemente con ambas manos del cuello de su presunto salvador, arrastrándolo al fondo de la pileta. La desesperación de la mujer causó la muerte de la pareja ante la atónita mirada de numerosas personas, que no pudieron hacer nada por salvarlos.

ACCIDENTE AEREO: LA INVESTIGACION

SAN PABLO, 28 (DPA y ANSA). — No quedaba una gota de combustible en los tanques del aparato Lear Jet que anteayer se estrelló poco antes de aterrizar en Viracopos, cerca de San Pablo. Hoy se publicaron los primeros resultados de las investigaciones en torno del fatal accidente en el que perecieron cinco alemanes, ejecutivos de la Mercedes Benz, y los dos pilotos, de nacionalidad brasileña.

En contra de primeras informaciones se anunció hoy que no se produjo explosión alguna. El aparato regresaba a San Pablo, procedente de Manaos. Debía aterrizar en Congonhas, pero por el mal tiempo y la niebla fue desviado hasta el aeropuerto de Viracopos, a unos cien kilómetros. En la última conversación mantenida con la torre de control, el piloto del avión —un birreactor privado— pidió con urgencia permiso para aterrizar. Los restos de cuatro de los ejecutivos serán trasladados a la República Federal de Alemania, para su sepelio.

♦ TRES, EN OCHO HORAS

En un intervalo de menos de ocho horas, tres accidentes aéreos ocurrieron en la zona sur del país dejando un saldo de dieciséis muertos, entre ellos cinco ciudadanos alemanes, identificados como Friedrich Karl Binder; Wilhelm Kuenkele y Karlheinz Eisenmenger, directores de la "Daimler-Benz", de Alemania Federal, y miembros del consejo administrativo de la fábrica "Mercedes Benz" en Brasil, y Gerd Willi Weltzer y Helmut Surkemper, directores de la filial brasileña, así como los dos tripulantes de la aeronave, comandantes Jorge Casara y Hugo Fernandes da Rosa.

El ingeniero Binder ha sido uno de los fundadores de Mercedes Benz Argentina, un verdadero pionero de la industria automotriz en la Argentina, ya que su contribución fue fundamental para la instalación y puesta en marcha de la primera planta productora de camiones, radicada hace 25 años. El ingeniero Weltzer fue director durante 1968-1970 de la Mercedes Benz Argentina.

En Mato Grosso, un monomotor se estrelló en una hacienda cerca de la frontera con Paraguay, ocasionando la muerte de sus ocho ocupantes. El aparato, que había salido de la localidad de Aracatuba, tenía capacidad para cuatro personas y transportaba siete agricultores, además del piloto.

En cuanto al tercer accidente, ocurrió en la localidad de Ponta Grossa —Estado de Paraná—, cuando una avioneta, de procedencia todavía no identificada, cayó cerca de un río, causando la muerte de su único tripulante.

Como puede observarse en la radiofoto de AP, quedó totalmente destruido el avión a reacción que se estrelló a 2 km. de San Pablo, causando la muerte de cinco ingenieros, que eran altos ejecutivos de la firma automotriz Mercedes Benz, de la República Alemana.

HERNAN CORTES, EN LA CARCEL

MAR DEL PLATA, 28 (De nuestro corresponsal). — Cuatro sujetos, constituidos en banda, fueron detenidos y son responsables de numerosos atracos cometidos en distintos lugares de la ciudad. Los delincuentes son **Horacio Espinosa**, de 29 años; **Alejandro Cornejo**, de 24; **Hernán Guillermo Cortés**, de 21 y **Juan Ricardo Molina**.

Los nombrados son autores del asalto a una joyería ubicada en la calle Alvarado 4256, robando joyas y alhajas.

HERIDO DURANTE UN ATRACO, TAMBIEN BALEA AL LADRON

ROSARIO, 28 (De nuestro corresponsal). — Un comerciante que resistió a balazos a un delincuente, consiguió herirlo a pesar de haber recibido dos impactos en sus piernas, quedando los dos hombres internados en el Hospital Central Municipal.

El hecho aconteció aproximadamente a las 20 de la víspera, cuando Elías Burgos, argentino, de 30 años, domiciliado en Wenceslada 3275, ingresó en la proveeduría que Antonio Miguel Ruiz, argentino, de 24 años, posee en Pasaje Quintana 510 b's, y lo amenazó con dos revólveres.

No se amedrantó Ruiz y por el contrario extrajo una escopeta que tenía debajo del mostrador y a su vez apuntó al ladrón. Este hizo fuego en esas circunstancias e hirió al comerciante en las piernas, pero la réplica no se hizo esperar y Burgos, a su vez, recibió varios impactos en su pierna izquierda.

GANE DINERO

Aprenda a ser empresario
Venda artículos de onda
Bombachas - Bikinis - Conjuntos
SLIP. de hombres. Visítenos y no se arrepentirá. De 9 a 16 hs. en:
MARTIN J. HAEDO, 4040, Florida
Av. MITRE 3047, Munro
Av. I. ARIETA 1052, San Justo
TUCUMAN 683, San Martín
JULIO A. ROCA 1299, Hurlingham

APRESAN A CAPITALISTAS

LA PLATA, 28 (De nuestro corresponsal). — Personal de la división seguridad e investigaciones de la policía de la provincia de Buenos Aires detuvo a 40 capitalistas de juegos prohibidos.

♦ RAZZIA EN BUENOS AIRES

Se trata de Eleodoro Mario Peri, Héctor Iglesias, María del C. López, Jacinto Mansilla, Odelesia A. Correa, Francisco José Pérez, Julio O. Zafarroni, Horacio Noceloni, César Arus, Javier Benítez, Luis Clar, Antonio Abraham, Stemper Merichelli, José Travallini y otros.

CREDITOS A SOLA FIRMA
PARA VESTIR Y CALZAR A TODA LA FAMILIA
CREDITOS LIBERALES DE BUENA FE (SIN GARANTE)
CONTESTAMOS EN EL ACTO
TIENDA VENUS
LYNCH 3955 A 10 METROS DE Av. SAENZ 1100 • POMPEYA

Se Afectarán las Ventas

Aumentarán Impuestos

Con Proyecto de Reducir Consumo de Artículos Suntuarios

En el Estado Apure

17 MUERTOS RECIBIERON CREDITOS AGROPECUARIOS

La PTJ investiga a varios funcionarios

TRABAJADOR AHORRA EN TU BANCO QUE AHORRANDO VIVIRAS MEJOR...

banco de los trabajadores de Venezuela c.a.

Disfrazado fue que Secuestró el Padre a la Niña Benedetto

El Mundo

Extradición de Bordoni

En el Concejo de Petare

Vendieron una Calle

A Comerciantes de Chacao

Seis tapas de algunos diarios de Caracas, de la última semana. En ellas se destacan varias noticias que causa

VENEZUELA VISTA PO

CARACAS, 28 (Por Héctor Ricardo García, enviado especial de CRONICA). — Un periodista extranjero no puede, en solo siete días, lograr un panorama exacto de la vida de una nación. Eso lo sabemos y lo practicamos. Pero, como simple turista, puede leer durante ese lapso todos los diarios de una ciudad, en este caso Caracas, y extraer de sus páginas lo que cree puede dar a sus lectores un panorama de ese acontecer.

Desde hace tiempo Venezuela es para muchos la "**meta dorada**". En Argentina, por ejemplo, su embajada no acuerda más visas para impedir lo que se ha dado en llamar "**la invasión de extranjeros**". Cifras no oficiales dan cuenta que unos 160.000 argentinos viven en estas tierras. A tal punto que en la avenida Sabana Grande, pleno centro de la ciudad, un quiosco dedicado exclusivamente a la venta de publicaciones de nuestro país, Uruguay y Chile logra "colocar" mensualmente 4.000 ejemplares de diarios de Buenos Aires y 8.000 de revistas de la misma procedencia.

Apelando a lo que han informado nuestros colegas, a continuación damos una síntesis de los hechos más salientes difundidos aquí.

La Gran Huelga

Desde el 11 de setiembre los pilotos venezolanos de las tres grandes empresas de aviación locales están en huelga por el despido de un piloto, y luego, por medidas similares, con otros que hicieron causa común con el cesanteado.

Cuando el sábado 11 de setiembre un copiloto de la línea "Aeropostal Venezolana" le reclamó a la jefa de cabina del vuelo 126 la ausencia de su lunch en el avión, nadie imaginaba que una simple querella personal desembocaría en uno de los conflictos huelguísticos de mayor trascendencia de los últimos años. Nunca antes un sandwich y un jugo de naranjas habían motivado la alocución del presidente de una República por medio de la radio y la televisión. Nunca antes un problema personal entre dos trabajadores había estimulado una situación de supuesta renuncia de un ministro. Nunca antes la Confederación de Trabajadores Venezolana había tomado posición ante un conflicto laboral de tan variadas y confusas características. Sin embargo, lo que comenzó por un lunch aún no ha concluido satisfactoriamente.

El lunes 20, luego de haber discutido con el presidente de la República el cese de la huelga, los pilotos de las tres empresas aéreas venezolanas reanudaron los vuelos, paralizados seis días antes. A las 10 de la mañana se presentaron a comandar las naves, pero algunas horas más tarde se reiniciaría la huelga que ha incomunicado al país por vía aérea. Confusión y sorpresa fue la respuesta más rápida, tanto de los usuarios de las líneas de vuelo como del público, que seguía las vicisitudes del conflicto.

Los pilotos de "Avensa", "Aeropostal" y "Viasa" denunciaron que las empresas no habían acatado los ordenamientos impartidos por el presidente Carlos Andrés Pérez para la reanudación de los vuelos. El capitán Eduardo Llanos, secretario de Reclamos de la Asociación Nacional de Pilotos, explicó que tanto "Aeropostal" como "Avensa" y "Viasa" habían mantenido el despido de más de 50 pilotos venezolanos.

La huelga continúa pese a la exhortación del propio presidente de la Nación, para que los hombres del aire se reincorporen. Los diarios, cada 24 horas, anuncian la solución del diferendo, pero ello no es real. Las tres compañías nacionales (**dos con vuelos de cabotaje y una internacional**) logran diagramar la mitad de los vuelos, todos en forma condicional. Mientras esto acontece en el campo laboral, la simple lectura de los diarios durante siete días nos permite confeccionar esta síntesis:

En lo Político

♦ A 8 MESES DEL SECUESTRO, DICE LA POLICIA: NIEHOUS ESTA CON VIDA Y EN VENEZUELA. Hace 48 días Donna Niehous ofreció dos millones de bolívares para recompensar a quien informe dónde está su marido, y nadie ha dicho nada. Desde que el Ministerio de Relaciones Interiores anunció el esclarecimiento policial del caso, no ha habido nuevos mensajes de los secuestradores. "**Sería un mal negocio que lo maten**", dicen en la policía. (**William Frank Niehous es un ejecutivo norteamericano de la empresa Owens Illinois de Venezuela**).

♦ CARTA ABIERTA AL CIUDADANO PRESIDENTE DE LA REPUBLICA, CARLOS ANDRES PEREZ. "En nombre de las Facultades de Ciencias y Ciencias Forestales de la Universidad de los Andes, nos dirigimos a ustedes ante la gravísima situación por la que atraviesan los presos políticos de Venezuela, hoy en huelga de hambre. Hacemos especial referencia a los presos del Cuartel San Carlos, quienes han sido objeto de las siguientes agresiones:

1) Simulacro de masacre en varias oportunidades; 2) Privación del Servicio Médico; 3) Total y permanente incomunicación; 4) Decomiso de los enseres personales; 5) Maltratos físicos."

(**Esto se publicó como solicitada en varios diarios de Caracas, firmado por James O'Callaghan, decano de la Facultad de Ciencias, y Pedro Manuel Petit, decano de la Facultad de Ciencias Forestales**).

♦ SE INSTALO EL CONSEJO DE GUERRA PERMANENTE. Se constituyó el Consejo de Guerra Permanente de Caracas, y fue nombrado presidente el coronel José Bastidas Méndez, en sustitución del coronel Rosendo Natera Moncada. Este Consejo de Guerra entenderá en el proceso a los parlamentarios Salom Meza Espinoza y Fortunato Herrera, además de David Nieves Banchs e Iván Padilla, por el delito de rebelión y de presunta complicidad en el secuestro del ejecutivo norteamericano William Frank Niehous.

♦ PARO DE PROTESTA REALIZARAN ESTUDIANTES EN LA UCV. Un paro estudiantil con movilización dentro de la UCV realizará la Federación de Centros Universitarios en protesta por lo que califican como violaciones de los derechos humanos y civiles por parte del gobierno nacional.

♦ HERIDO ESCOLTA DE MORALES BELLO. Fue herido Rafael Vicente Castillo, de 37 años, escolta del doctor David Morales Bello, presidente de la Comisión de Política Interior de la Cámara de Diputados del Congreso Nacional.

♦ INCENDIARON AUTOBUS Y APEDREARON OTRO EN DISTURBIOS EN EL 23 DE ENERO. En protesta y apoyo a la huelga que desde días llevan a cabo los presos políticos del país, sujetos desconocidos quemaron en la tarde de ayer (**21 de setiembre**) un autobús en las inmediaciones del bloque siete del 23 de enero y otro fue apedreado. La Guardia Nacional, previniendo cualquier acción de la misma índole, cerró el paso de vehículos hacia ese sector.

♦ QUEMADOS 3 AUTOBUSES EN DISTURBIOS FRENTE A LA UCV. Individuos no identificados quemaron anoche (**24 de setiembre**) tres autobuses y levantaron barricadas en menos de veinte minutos frente a la UCV y la Escuela Técnica de Los Chaguaramos.

♦ CESE DE INCOMUNICACION DE SU PADRE Y TRASLADO A UN HOSPITAL MILITAR PIDEN HIJAS DE DAVID NIEVES AL PRESIDENTE. Las hijas de David Nieves Banchs enviaron telegrama al presidente de la República pidiendo que en su condición de comandante en jefe de las fuerzas armadas haga cesar la incomunicación de su padre y dé su traslado a un hospital, porque está muy enfermo.

♦ LOS PRESOS POLITICOS DE LA PICA DENUNCIAN. "La represión perpetrada por la policía militar, a las órdenes del teniente de navío Héctor Castillo Martelli y el comandante del Cuartel San Carlos, Belmonte Hernández, contra los prisioneros políticos, luego de haber agotado todos los medios para encontrarle solución al aislamiento a que están sometidos David Nieves Banchs e Iván Padilla, y verse obligados a recurrir al arma de la lucha de todo preso, la huelga de hambre. ¡Presos pero irreductibles!" (**De una larga solicitada publicada en los diarios de Caracas**).

♦ BALEADO UN FUNCIONARIO DE LA DISIP. Entre la vida y la muerte se debate un funcionario de la DISIP que fue baleado esta madrugada (**20 de setiembre**) por un desconocido que minutos antes había discutido por la política que desarrolla el actual gobierno. La víctima tiene 28 años.

♦ AMENAZADA LA LIBERTAD DE PRENSA EN VENEZUELA. Lo denuncia el presidente del Colegio Nacional de Periodistas, doctor Héctor Mujica, ante la ola de citaciones judiciales emanadas en los últimos días.

♦ CONGELAR NEGOCIOS CON LA TELEFONICA DEL SOBORNO PIDE DIPUTADOS. La Comisión de Contraloría de la Cámara de Diputados solicitará del Directorio de la CANTV la congelación de cualquier nueva negociación con la empresa sueca "L. M. Ericsson" hasta que quede totalmente aclarado el supuesto soborno por 10 millones de bolívares pagados entre los años 1970 y 1972.

♦ 17 MUERTOS RECIBIERON CREDITOS AGROPECUARIOS. Se investiga a varios funcionarios de la Comisión de Salvamento Agrícola del Estado Apure que otorgaron créditos a 17 personas fallecidas. Los créditos, en algunos casos, sobrepasaban los 900.000 bolívares (**unos 250.000 dólares**).

♦ VENDIERON UNA CALLE A COMERCIANTES. El juez Omar Arenas Candelo investiga la denuncia hecha por el noticiero de Venevisión "El Informador" (Canal 4), según la cual una franja de terreno del Chacao, conocida como el "Callejón La Mariquita", fue vendida por varios concejales a un grupo de comerciantes.

♦ AUMENTARAN IMPUESTOS. Un nuevo impuesto sobre las ventas prepara actualmente el Ministerio de Hacienda, según ha trascendido en sectores económicos. La nueva carga impositiva tendría por finalidad desalentar la importación y consumo de aquellos artículos que ese ministerio considera suntuarios

♦ SE AGRAVA ESTADO DE PRESOS POLITICOS POR HUELGA DE HAMBRE. Un total de 408 horas en huelga de hambre cumplen los presos políticos de distintos establecimientos penales del país, denunciaron sus familiares. Indicaron que a medida que pasan las horas se empeora el estado de los mismos y temen que en cualquier momento pueda producirse una desgracia.

♦ CAPTURAN A 3 DE LOS 5 GUERRILLEROS QUE ASALTARON UN BANCO. Tres de los 5 presuntos guerrilleros que asaltaron a mano armada el "Banco de Fomento Regional de Maracaibo", de donde se llevaron más de medio millón de bolívares, pintando consignas subversivas en las paredes bautizando la acción como "**Operación Comida para Niehous**", fueron detenidos. Se les secuestraron armamentos, vehículos y uniformes verde oliva. Son señalados como militantes de un partido de izquierda.

♦ 30 MILLONES DE COIMA COBRARON DOS CONCEJALES. Dos ediles y tres funcionarios del Cabildo recibieron 30 millones de "comisión" por parte de una empresa constructora para hacer desaparecer planos y documentación de veinte edificios torre actualmente en ejecución en una nueva zona de urbanización.

♦ CONOCERA EL JUEZ EXPEDIENTE DE SUPUESTO "AGAVILLAMIENTO" PARA SOBORNAR FUNCIONARIOS. El Juez Superior Noveno Penal, doctor Francisco Cumare Navas, estudia el supuesto "agavillamiento" para sobornar a funcionarios venezolanos en favor de la "Occidental Petroleum Company" en el Lago de Maracaibo.

♦ COLOMBIANOS METIDOS EN EJERCITO VENEZOLANO. Lo denuncia el Procurador General del Zulia, quien asegura que varios de ellos han obtenido los grados de sargento, cabo y distinguido. Actualmente, el Ministerio de Defensa investiga la denuncia hecha en la Asamblea Legislativa.

♦ DUEÑO DE BILLAR CON "PADRINOS" QUIERE REABRIR NEGOCIO CLAUSURADO. La clausura de un salón de billares en la "Plaza de la Candelaria" ha causado gran satisfacción a decenas de familias que habitan ese sector. Pero ahora las mismas han sido intimadas por los propietarios del establecimiento, quienes afirman tener "**padrinos**" en altos cargos públicos, los cuales les permitirán reabrir el negocio.

♦ FAMILIARES DE PRESOS PIDEN INTERCEDA CARDENAL. Los familiares de presos políticos piden al Cardenal Quintero que intervenga para que cesen los motivos que originaron esta situación.

♦ ALZA DE LA GASOLINA PARA FECHA CERCANA. El alza del costo de la gasolina (**nafta**) está contemplada para fecha cercana, por cuanto el consumo de la de mediano y alto octanaje viene incrementándose considerablemente.

♦ MAS DE MEDIO MILLON PAGO EN RECIBOS CONCEJO DELIBERANTE POR "DOLCE VITA". Facturas por más de medio millón de bolívares provenientes de bares, restaurantes y night clubs de lujo del Este de la ciudad, fueron pagados por el Concejo de Petare a personas que no tenían vinculación alguna con el Ayuntamiento.

♦ AMENAZARON CON DINAMITAR EL CONCORDE. El avión "Concorde", de la "Air France", que cubre la ruta Caracas-París, fue amenazado con hacerlo estallar, mediante bombas, en el aeropuerto de Maiquetía. Agentes de Seguridad revisaron la máquina y no encontraron nada anormal.

El Costo de la Vida

Aquí, como en todas partes del mundo, el costo de la vida es tema para la prensa. La revista "Bohemia", una de las más prestigiosas de Venezuela, publicó en su última edición, bajo el título "**¡Hasta cuándo sube la comida!**" una extensa nota de cuatro páginas en la que el colega Se

EL HUMOR

Y Arenas Candelo abre nueva investigación

30 Millones de Comisión Cobraron Dos Concejales

Para aprobar construcción en Baruta

En Menos de 20 Minutos

QUEMADOS 3 AUTOBUSES

En Disturbios Frente a la UCV

Barricadas en Alrededores de la Plaza Las 3 Gracias y Técnica Industrial

Condenada a 7 Años de Prisión

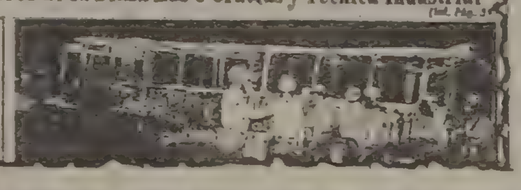

Pero fue falsa alarma

Amenazaron Con Dinamitar

El Supersónico Concorde en Maiquetía

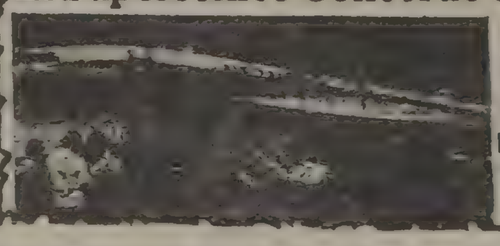

FUNCIONARIO DE MIN-HACIENDA Y CORRESPONSALIA DE "ULTIMAS NOTICIAS" Recibieron las Llamadas

...aron impacto a los venezolanos, desde atentados terroristas, hasta nuevos impuestos y actos de corrupción

...R LOS VENEZOLANOS

Renato dice entre otras cosas que **"las amas de casa con las manos en la cabeza"**.

Pero el tema da para mucho más. Leyendo otras publicaciones, extractamos lo que se lee a continuación:

♦ AUMENTO EN PRECIO DE LA LECHE SOLICITAN GANADEROS. La Federación Nacional de Ganaderos se pronunció nuevamente por un aumento en los precios de la leche a nivel de productor.

♦ DESAPARECEN LA LECHE EN POLVO Y DE GRASA COMPLETA. En Barcelona, la llamada leche en polvo de grasa completa, que se vendía a 25 bolívares la lata grande y que es utilizada para la alimentación infantil, desapareció inexplicablemente de los negocios de esta ciudad y puerto La Cruz. El producto comenzó a escasear hace más de tres semanas.

♦ SE AGRAVA EN MERIDA LA ESCASEZ DE CARNE. El problema de la escasez de carne en la ciudad de Mérida se agravó y el Consejo Municipal amenazó a los directivos de la Asociación de Expendedores, que actualmente se encuentran prófugos, a restablecer las ventas. Estos entregaban el producto a precios mayores que los fijados oficialmente

♦ ALARMANTE ALZA DE ARTICULOS ESCOLARES. Con el comienzo del año escolar, los padres de los estudiantes han podido comprobar el alarmante aumento que han sufrido los textos y útiles escolares, así como también los uniformes y abonos de los colegios privados. **"Se necesita sueldo de ministro para afrontar gastos educativos"**, publicó el diario "El Mundo".

♦ RETIRARON DE CIRCULACION AUTOBUSES. El Consejo Municipal de Maracay dispuso que las empresas autobuseras (**micros**) pusieran de inmediato en circulación las unidades que habían retirado de servicio, pidiendo una mayor tarifa, que actualmente es de medio bolívar, según el convenio firmado entre ellas, la Municipalidad y el Ministerio de Fomento.

En lo Social

♦ 19 BARRIOS DE CARACAS SIN AGUA DESDE HACE UN MES. Los habitantes de 19 barrios del Oeste del Area Metropolitana se encuentran en emergencia por la falta de agua desde hace un mes. El líquido elemento llega cada diez días, por espacio de solo cuatro horas, lo que provoca serios trastornos a 100.000 personas que **"están a punto de morir de sed"**.

♦ DEFICIT DE 600.000 VIVIENDAS PARA CLASES MEDIAS Y BAJAS. El doctor Luis Penzini Fleury, presidente del Fondo Nacional de Desarrollo Urbano, manifestó que el presidente de la República, señor Carlos Andrés Pérez, está consciente del problema habitacional del país, que en estos momentos alcanza un déficit de 600.000 viviendas para las clases de medianos y bajos recursos financieros.

♦ DESPUES DE 4 SIGLOS DE ABUNDANCIA, CARACAS SE QUEDA SIN AGUA. Desde su fundación hasta principios del 900, los caraqueños bebían de sus propias fuentes: los cuatro ríos de quebradas que cruzaban la ciudad. Actualmente los dos millones de habitantes de la Zona Metropolitana consumen el agua que llega desde los ríos y afluentes de otras regiones del país y cada día se hace más crítica la situación.

♦ DEFICIT DE 8.000 ENFERMERAS. En este año lectivo que comienza funcionarán doce o catorce cursos de enfermería en diferentes centros educacionales a nivel medio, para cubrir el déficit de 8.000 enfermeras que existe actualmente en el país.

♦ PROPIETARIO DESALOJA ESCUELA CON MAS DE 200 ALUMNOS. El propietario del local donde funciona una escuela primaria en el barrio de Santa Cruz del Este, en Baruta, desalojó a los 200 alumnos y a sus maestros debido a que el Ministerio de Educación no paga los alquileres desde hace varios meses.

♦ BAJO LOS ARBOLES VIVEN 30 FAMILIAS A LAS QUE LES DESTRUYERON SUS RANCHOS. Bajo los árboles quedaron viviendo treinta familias humildes a quienes destruyeron sus ranchos que habían levantado en terrenos privados del "Valle del Pino", en Caraballeda. La medida fue adoptada por el juez del Departamento Vargas, doctor Antonio Apolonio Contreras, quien ordenó el desalojo para poner en posesión de las tierras a sus dueños.

♦ TONELADAS DE BASURA RODEAN A BARCELONA. Toneladas de basura comienzan a rodear a esta capital. Las calles y avenidas de Barcelona siguen siendo un grave problema. La basura se acumula e impide que en tiempo de invierno las aguas corran libremente por los ríachos.

♦ ELEVADAS TARIFAS POR SERVICIO DE AGUA. Altas tarifas por el servicio de agua está cobrando el Instituto Nacional de Obras Sanitarias en San Felipe y poblaciones del interior del Estado. Los ediles dieron a conocer un comunicado donde manifiestan su preocupación por este problema colectivo.

♦ CAMPESINOS INVADEN TIERRAS CULTIVADAS. Campesinos del municipio Cumanacoa, distrito Montes, invadieron por dos sitios la hacienda Santa Inés, propiedad del doctor Fernando Guarache Mello, alegando que son tierras sujetas al decreto presidencial 350. La hacienda invadida cubre un área de 146 hectáreas, y según denuncias, la acción de los campesinos destruyó cuatro o cinco hectáreas de caña.

♦ DENUNCIA SOBRE BAJA CALIDAD DE LA LECHE NO ES NADA NUEVO. Veterinarios, sanitaristas y amas de casa denuncian que el gobierno nada ha hecho para mejorar la calidad de la leche. La licenciada Nilda Bruzual Pérez expresó que **"no alcanzo a comprender que los pasteurizadores sujeten nuestra salud a sus apetencias económicas"**.

♦ OCHO MILLONES DE VENEZOLANOS SUFREN ENFERMEDADES DENTALES. De acuerdo a la Organización Mundial de la Salud, la enfermedad periodontal es una de las más difundidas de la humanidad. En Venezuela, en 1976, alrededor del 64 por ciento de la población sufre algún tipo de enfermedades dentales.

♦ PROHIBIRAN VENTA DE CIGARRILLOS LOS FINES DE SEMANA. En la ciudad de Mérida fue propuesta la prohibición de venta de cigarrillos durante los días feriados, sábados y domingos, tal como se hace actualmente con las bebidas alcohólicas. El motivo esgrimido es que tanto el cigarrillo como el alcohol es nocivo para la salud.

♦ A PUNTO DE PERDERSE COSECHA DE MAIZ POR MAL ESTADO DE CAMINOS. Por falta de carretera perderán cinco millones de kilogramos de maíz los campesinos de Sabaneta de Trinidad, en Sipororo. Los agricultores se quejan del pésimo estado de los caminos.

♦ TRABAJADORES ASISTENCIALES RECLAMAN MEJORAS. Nuevos paros y acciones de protestas de los trabajadores de los Institutos Asistenciales del Distrito Federal y Miranda podrían producirse en los próximos días si las autoridades no satisfacen las reivindicaciones laborales de 1.700 trabajadores despedidos injustificadamente ya hace más de dos meses.

♦ MENOS PRESUPUESTO PARA LAS UNIVERSIDADES. El presidente de la Federación de Centros Universitarios manifestó que el presidente de la República, al señalar que el Estado no puede seguir costeando los gastos crecientes de la educación superior, **justifica la ingerencia del sector privado.**

♦ LA ALTA PELIGROSIDAD DE LOS AEROPUERTOS. Según manifiestan varias organizaciones gremiales que agrupan a los pilotos comerciales venezolanos, la alta peligrosidad de la mayoría de los aeropuertos del país no ha sido tomada en cuenta por las autoridades aeronáuticas. Los pilotos venezolanos no son sometidos a los entrenamientos adecuados y sistemáticos para mantener al día sus facultades profesionales y han sido inútiles todos los esfuerzos para romper la indolencia de las autoridades aeronáuticas y empresas aéreas.

♦ POBLACION DE SORDOS PARA EL AÑO 2000. El doctor Adalberto Cedeño, médico de Enfermedades Profesionales de la División de Medicina del Trabajo del Instituto Venezolano de los Seguros Sociales, aseguró que de no tomarse medidas de seguridad en lo referente al ruido actual, es muy probable que para el año 2000 Caracas tenga una población de sordos, ya que está plenamente comprobado que el ruido, cuando sobrepasa los límites máximos, daña el órgano de Corti, situado en el oído interno, produciendo sordera.

En los Deportes

♦ IMPUESTO AL TENIS SERA UN GOLPE PARA SU DESARROLLO. La Federación Venezolana de Tenis acordó enviarle un telegrama al Ministro de Hacienda solicitándole una audiencia con el fin de tratar el tema del aumento impositivo que sufrirán todas las importaciones de útiles para ese deporte.

♦ DOPADOS CINCO CABALLOS. En el hipódromo de Maracaibo se comprobó que cinco ejemplares analizados dieron resultado positivo en los exámenes toxicológicos a que fueran sometidos. Es la segunda vez que ello sucede en tres meses.

♦ BEISBOL MAS CARO. Este año se incrementarán en un 40 por ciento los precios a las entradas del béisbol, el deporte más popular de Venezuela.

Más Corrupción

♦ SOMETIDOS A PROCESO TRES JUECES PENALES. En el término de 24 horas el instructor especial designado por el Consejo de la Judicatura, Hugo Rivas Franco, pronunció su decisión ordenando someter a proceso disciplinario a los doctores Luis Cova García, Claudio Rosales Albano y Enrique Rivas Gómez, por estar involucrados en irregularidades cometidas en el ejercicio de sus funciones.

♦ INVESTIGARAN SOBORNOS DE LA ERICSSON. Los presuntos sobornos pagados por "L. M. Ericsson", de Suecia, a **"intermediarios y corredores"** venezolanos, para agilizar sus negocios en la venta de aparatos telefónicos, podrían derivar en un nuevo escándalo político, similar quizás al promovido a nivel del Congreso y del gobierno contra la "Occidental Petroleum".

♦ ANOMALIAS MILLONARIAS EN COMPRAS EN CONCEJO. Anomalías millonarias en el Departamento de Compras y Adquisiciones, en general del Concejo del distrito Sucre, investiga el juez décimo en lo penal, doctor Omar Arenas Candelo. Los cargos a analizar están vinculados a diferencias sustanciales en los precios de adquisición de diversos bienes, como así la distribución de la lotería de Caracas.

♦ FISCALIA INVESTIGA DELITOS EN CINCO MINISTERIOS. La Fiscalía General de la República investiga delitos contra la cosa pública denunciados en setiembre en cinco ministerios y en otras dependencias. De acuerdo con la información oficial, la Fiscalía General de la República investiga delitos en el Concejo de Petare, en la Dirección de Obras Públicas Municipales, en el Ministerio de Obras Públicas, en el Ministerio de Comunicaciones, en el Instituto Agrario Nacional, en la Corporación de los Andes y en el Instituto de Crédito Agrícola y Pecuario.

♦ CORRUPCION ADMINISTRATIVA EN TRANSITO. Un ex perito oficial de tránsito en Puerto La Cruz hizo pública una denuncia en la que pone en descubierto formas de coima para el expendio de licencias y otras actividades afines a los transportes. Según Eduardo José Figueredo Figueredo, el denunciante, funcionarios inescrupulosos se ponen en contacto con los conductores que precisan licencias especiales y les cobran **"precios especiales"** por las mismas.

...POLITICO EN CARACAS

La prensa caraqueña acostumbra a tomar "en solfa" muchos de los graves hechos que vive Venezuela en la hora actual. Hace días publicamos en una de nuestras tapas tres muestras de ese humor. Hoy hacemos lo propio con otras tres referidas al costo de la vida, a la prolongada huelga de los pilotos comerciales y a la situación económica del país. Los agudos dibujantes "enfilan sus cañones" contra el gobierno, donde parecen tener una excelente fuente de inspiración.

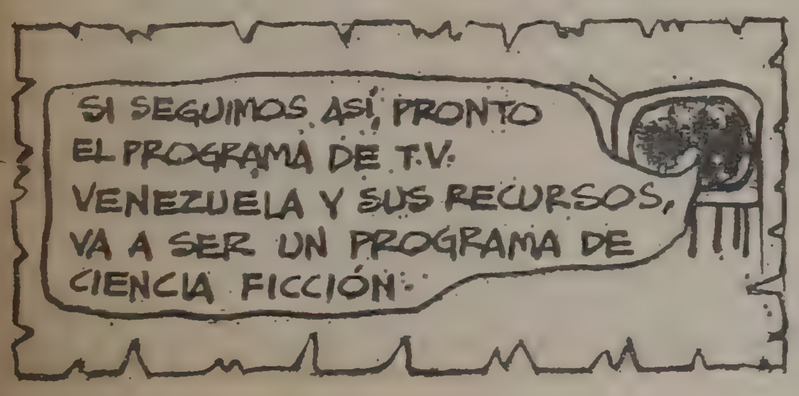

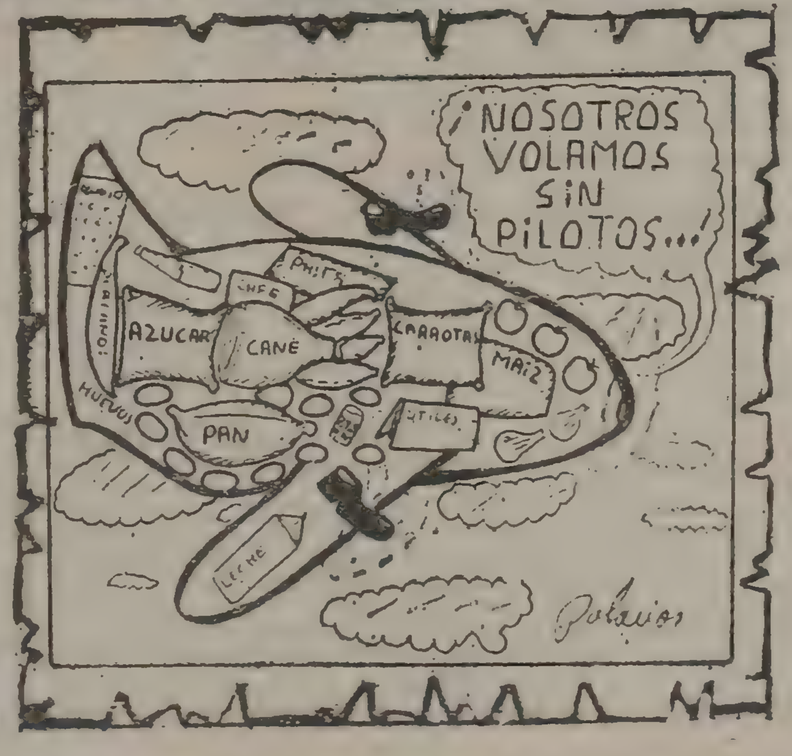

SANTILLAN, QUINTEROS, IERVASI Y ROLDAN PECARON DE "VIVOS"

Los Cuatro de Vélez Están Afuera

MENDOZA, 28 (De nuestro corresponsal). — Cuatro jugadores de Vélez fueron detenidos esta tarde por la policía local, acusados de burlas colectivas a una agente femenina, encargada de la educación vial. Los acusados son: **Santillán, Quinteros, Roldán e Iervasi.** Les aplicarán el artículo 43 del Código de Faltas. Es decir, 3 días de arresto o multa. San Martín de Mendoza puso dos abogados a disposición de Vélez.

Los jugadores habían obtenido permiso del técnico "Delem" para visitar la ciudad, tras su arribo a las 15.45, con vistas al partido de mañana, miércoles, frente a San Martín de Mendoza. Protagonizaron un lamentable incidente que pone en peligro su inclusión en el cotejo citado y la constitución del conjunto, por cuanto solo llegaron 16 jugadores. No habría suplentes o viajarán mañana.

Según se informó el jefe de División Tránsito intervino en el hecho y los tucumanos Santillán y Quinteros, el bonaerense Roldán y el porteño Iervasi fueron trasladados a la seccional 1ª de esta ciudad capital donde permanecían alojados hasta medianoche.

Posteriormente, a las 0.30 para ser más exactos, por decisión del juez interviniente se procedió a la liberación de los cuatro jugadores, quienes tendrán que presentarse a las 9.30 para prestar la correspondiente declaración.

N. de la R.: No es esta la primera vez que en Mendoza, jugadores o árbitros tienen problemas "policiales". Por hechos acontecidos en las canchas, terminaron detenidos por ejemplo, Vicente Pernía, Franco Frassoldati, Alfredo Letanú y el juez Roberto Maino. Este último como consecuencia de "haber dirigido mal", según el cargo o lo que es lo mismo por "falta de capacidad en un espectáculo público que provoque o incite al público" según un edicto pilicial, posteriormente derogado.

UN MIERCOLES REDONDO: EL PAIS DESDE LA PLATA

...Y aquí anunciamos "La cuarta del Nacional" en dos funciones: tarde y noche. Habrá cuatro cotejos en horario vespertino y el resto bajo las estrellas (si no llueve...). Una jornada que no tiene enfrentamiento de gran "arrastre", excepción hecha del clásico rosarino, pero que, por tratarse de los inicios del torneo, importa porque las cosas no están definidas. En tren de elegir, hay partidos como Estudiantes-River, Boca-Gimnasia de La Plata y Huracán-Platense, todos nocturnos. Los vespertinos serán: Temperley-Gimnasia de Jujuy; San Telmo-San Martín (Tucumán) y All Boys-Patria, todos a las 15.30, y Ferro-Talleres, a las 16.30.

♦ "A" LA BOCA...

...habrá que correrse para ver a los xenelzes punteando con 5 unidades y al **Gimnasia** platense (3) en lo que promete ser lo mejorcito de la sección. Los locales son, sin duda, favoritos, pero los "mens-sana" son capaces de cualquier sorpresa. En Tucumán, **Atlético** (4), de muy buena actuación en los tres partidos, recibirá a **Quilmes** (3), que empezó ganando y fue desinflándose. **Independiente** (3), alentado por su triunfo ante su "odiado" Racing, será anfitrión de **Chacarita** (2), que continúa con sus problemas ofensivos a cuestas. En el único de la zona que irá por la tarde, **Temperley** (1), será local ante **Gimnasia de Jujuy** (2).

♦ "B" DE BANFIELD...

...sí, porque **Banfield** (4) puntea junto a River y Racing, y es el "batacazo" de la sección. Viajará a **Ledesma** (3), donde los locales lo esperan para "bajarle el copete". Mas es evidente que lo más importante de la "B" estará en La Plata, donde **Estudiantes** (3) jugará con **River** (4), que presentará el debut de Eduardo Commiso como puntero izquierdo, pues, según el técnico "millonario", Sabella se negó a hacerlo en ese puesto. **Atlanta** (3) y **Racing** (4) se medirán en Vélez, a las 21 (como todos), por "su" fórmula respectiva. Completan **San Telmo** (1)-**San Martín de Tucumán** (3), en Argentinos, a las 15.30.

♦ "C"ON SORPRESAS...

...es la "cosa" en la "C". Lideran **Aldosivi** y **Platense** con 6. Los marplatenses irán a Santa Fe a cotejar con **Unión** (2) y no es fácil la "parada". Los "calamares" visitarán a **Huracán** (4) en un viajecito nada alentador, a priori... **Central** (5) ubicado "ahí" enfrentará a su tradicional rival de ciudad: **Newell's** (5) que igualmente está a un punto del puntero de su zona. Una "topada" trascendente. Además están **San Martín de Mendoza** (2)-**Vélez** (2) ¿Este qué equipo formará? Y **All Boys** (0)-**Patria** (0).

♦ "D" PELICULA...

... es lo de **Argentinos** (6), solito en la punta de su zona. Gran campaña que intentará cortar **Central Norte** (3) en Salta. **Ferro** (3) recibirá al desconcertante **Talleres** (1), mientras **San Lorenzo** (2) viajará a Comodoro Rivadavia para "vérselas" con **Huracán** (4) y **Colón** (2) lo hará a Mar del Plata para enfrentar al **San Lorenzo** (1) local.

INDEPENDIENTE CANTA: BAYERN O DECRETO...

Martín Noel está en Europa. Esto es viejo. Pero, lo que es nuevo es que en su carpeta está el asunto Independiente-Bayern. Los "rojos" quieren claridad ocn respecto a ese frustrado partido por la copa Intercontinental 1975 y el representante argentino en FIFA tratará de lograrla.

El dirigente está asistiendo al Congreso de FIFA que está tratando todo lo concerniente a los seguros del Mundial. Trascendió que los "rojos" le dieron instrucciones precisas para que o se le conceda el encuentro o bien, si el Bayern se sigue oponiendo, se lo declare campeón intercontinental 1975.

Son varios los equipos que decidieron renovarse para la fecha de hoy. He aquí una nómina de cambios:

Temperley: Pereyra por De Marta y Tamagni por Sánchez. **San Telmo:** Orsi por Wenner. **All Boys:** Montero por Osvaldo Pérez (lesionado). **Talleres de Córdoba:** Astudillo por Binello y Valencia por Willington. **Boca:** Volvería Tarantini en lugar de Suárez. **Gimnasia:** Ducca por Buticce, y debutaría Solia (ex Estudiantes) de volante. **Chacarita:** Moraes por Benítez. **Independiente:** Soria por Lencina y Carrica por Villaverde (lesionados) y vuelve Galván. **Quilmes:** Togneri o Recavarren, ésa es la duda "cervecera". **Estudiantes:** Los tres partidos nefastos de Gottardi motivan el cambio; en su lugar jugará Cabezas. **River:** Debuta el cordobés Eduardo Commiso, ocupando el lugar que deja libre Beltrán. **Atlanta:** Carrio por Soria. **Racing:** Squeo por Glaria, Pizzurica por Mircoli. Hay dudas en dos puestos: jugarán Herrera o Cordero y Herrera o Juan Carlos Cárdenas. Vuelve Balbuena y estará de entrada Roberto Díaz. **Vélez:** Hoy a la mañana decide el equipo Delem tras el problema que suscitó ayer y que damos en lugar aparte. **Unión:** Barro o Bottaniz, de marcador de punta; Ortega o Moreno, de puntero derecho. **Central:** Aquí la duda es Agüero. Si no puede jugar lo hará Solari.

♦ NUEVO EQUIPO ORIENTAL

La AUF (Asociación Uruguaya de Fútbol) decidió cambiar la vestimenta de la selección nacional. Eliminaron el negro porque trae "mufa". Es ahora de medias y pantaloncitos blancos, y casaca celeste con un sol.

Houseman es Así: Dos Entrenadores

César Luis Menotti ha dispuesto un plan de trabajo para recuperar físicamente a René Houseman (el loco juró otra vez que sí). El mismo se llevará a cabo en Huracán, y estará a cargo del preparador físico de la selección nacional, el profesor Pizzarotti, el de Huracán, Hurtado, y el director técnico del "Globo", Miguel Antonio Juárez. Además, trascendió que el jueves se conocerán nuevas designaciones de jugadores para integrar el seleccionado.

Los futbolistas que se agreguen a la lista no trabajarán inmediatamente con el equipo, pero quedarán afectados a él. Los mismos no podrán ser transferidos. Uno de los que estaría en la nómina que presentará ese día Menotti, sería "Pancho" Azzolini, el eficaz marcador de punta de Atlanta.

♦ OTRA VEZ AL TRABAJO

El martes se reiniciarán las prácticas de la selección nacional. Las mismas se continuarán realizando en Unión Obreros y Empleados Municipales.

♦ ANTES DE PERU, ALGUNOS MAS

El primer compromiso que deberá afrontar Argentina será el 13 de octubre, en Buenos Aires, ante Chile, por la Copa Dittborn. La revancha de este encuentro no se disputará. Luego el equipo nacional se enfrentará con Perú, en Lima, por la Copa Mariscal Castilla. Esto sucederá el día 29 de octubre.

Se está tratando de concretar algunos partidos en Sudamérica, previos al cotejo que se disputará con Perú. Los mismos se realizarían entre el 25 y 28 de ese mismo mes.

PARA FILLOL, UNA "PENITA"...

Fillol se salvó. Mucho ruido y pocas nueces. River resolvió castigarlo ¡con diez días de suspensión! Insólito.

10 Días a Partir de Galeano

Al final fue una penita... y el "Pato" Fillol saldrá a correr en días más por su "laguna", como si nada hubiera pasado. Sí señor, la mesa directiva de River, en una reunión llevada a cabo anoche y que se extendió por más de una hora (comenzó a las 21.15) resolvió aplicarle al arquero una sanción "ejemplificadora: **10 días de suspensión por sus últimas actitudes".**

Claro que con el agregado que a Fillol **"no se le dará un peso más hasta fin de año, en que se renovará (o no) su contrato con el club. (Palabras de Aragón Cabrera).**

Y mientras los directivos se encerraron en el amplio salón del "Monumental" para deliberar sobre el tema, Fillol permaneció en la confitería del club dialogando con todo el que se le acercara.

Una vez que conoció el fallo, siguió en su postura de no hacer ninguna declaración hasta tanto conozca bien los pormenores de la cosa: **"Mañana entreno a las 15 con el plantel. Si quieren verme estaré allí. No tengo nada que ocultar. Voy a esperar, no quiero hablar, no quiero hablar por favor.**

Después abordamos a directivos de la entidad de Núñez, quienes manifestaron que la sanción comenzará a regir a partir de la fecha en que el asesor letrado de la institución, señor Galeano decida, lo que ocurrirá hoy. En definitiva, fue una penita que a muchos los hizo sonreir.

♦ ¡LOBO ESTARIA!

¿"Lobo" está? Está haciendo lo imposible por venirse. ¿"Lobo" está? Se está poniendo la camiseta de River. ¿"Lobo" está?... Hay tiempo hasta el 11 de octubre para que esté listo. Ese día vence el plazo para su inscripción telegráfica. Fischer está trabajando en el Vittoria con desánimo. El delantero quiere jugar para los "millonarios" contra viento y marea. Y el asunto no se enfrió tras la negativa de la "torcida" del Vittoria. Aún puede realizarse la transferencia. El jueves se va a Bahía una persona muy allegada a River. A la misma se le encargó que siga insistiendo. Tanto va el cántaro a la fuente que al final... Además hay que tener en cuenta que River nunca recibió una comunicación oficial del Vittoria, sino que se enteró de la frustración del pase por las informaciones periodísticas.

♦ BOCA VA A MISIONES

El domingo 10 de octubre Boca se presentará en Misiones. Allí se medirá en un partido amistoso con Bartolomé Mitre. Luego de la consagración de Atlético Posadas como campeón, Mitre puede salir segundo. En esa fecha Boca jugará el viernes para la TV ante Gimnasia de Jujuy.

Alemania "Improvisa"

HAMBURGO, 28 (DPA). — Alemania Occidental tiene todo pensado para defender su título de campeón mundial en "Argentina 78". El campeonato alemán de 1977 se iniciará el 6 de agosto para finalizar en abril de 1978 ya que el técnico Helmut Schoen quiere concentrar al seleccionado en mayo de ese año.

Schoen tiene intención de preparar al conjunto durante tres semanas ante del inicio del certamen y, por otra parte, tiene desde ya un lema: "Debemos empezar ahora a pensar en el 78". Y "pensando" en él nombró a dos nuevos integrantes de la selección: Zimmermann y Rummenigge.

LAS "MIL" COPAS. Con tres encuentros se inició la jornada "monstruo" por las Copas Europeas que comprende más de sesenta partidos. Kaiserslantern de Alemania Occidental goleó a Paralimo de Chipre 8 a 0, Liverpool de Inglaterra derrotó al Crusaders de Irlanda del Norte por 5 a 0 y Palloseura de Finlandia venció a Sliena de Malta 1 a 0. Los ganadores se clasificaron para los octavos de final.

STROESSNER, FANGIO, EN MARCHA

ASUNCION, 28 (Associated Press). — El presidente Alfredo Stroessner y el quíntuple campeón mundial, el argentino Juan Manuel Fangio, tendrán a su cargo mañana a la medianoche ordenar la partida de los primeros corredores de la prueba "Transchaco Rally" que se desarrollará en tres etapas, con un total de casi 2.200 kilómetros de ida y vuelta en el Chaco paraguayo.

La prueba una de las difíciles del mundo, según los entendidos, se disputa anualmente con los auspicios del Touring y Automóvil Club del Paraguay.

Competirán 45 corredores paraguayos, 17 argentinos, un brasileño, un uruguayo, un británico y un austríaco, cada uno de ellos con sus respectivos pilotos. En el grupo argentino los más conocidos son Carlos Menéndez Behety, Luis Ignacio Echenique, Ricardo Boyana, Luis Macri, Alberto Gamermann y Ricardo Sauze.

La prueba, que finalizará el 2 de octubre, se desarrollará por caminos de tierra, fango y charcos

Sí, Tenis de Etiqueta

El presidente de Obras confirmó anoche en conferencia de prensa la realización del certamen internacional de tenis, a realizarse en el Luna Park los días 26, 27 y 28 de octubre.

En el mismo participarán el rumano **Ilie Nastase**, el italiano **Adriano Panata** y **Guillermo Vilas**, quedando solamente por definir el cuarto jugador. Con tal motivo un directivo de la entidad viajó a Venezuela, donde se disputará un torneo por el circuito del Caribe, para conversar con el norteamericano **Jimmy Connors** o el sueco **Bjorn Borg**.

Seguidamente Mancini se refirió a la negativa de la Asociación Argentina de Tenis de autorizar el certamen

"Para este evento agregó, solicitamos el permiso con bastante antelación e incluso propusimos hacerlo una semana antes del Campeonato de la República, pero los directivos de la Asociación manifestaron que no les interesaba".

Finalmente señaló que **"el torneo se jugará en un piso similar a la cancha de Supreme Court".**

Descubrieron una Cualidad Extra en Galíndez: Es Hipnotizador

"LOS MATA CON LA MIRADA"

JOHANNESBURGO, 28 (France Presse). — El campeón de los semipesados en la versión de la Asociación Mundial de Boxeo, el argentino Víctor Galíndez, mantiene sus dos máximas cualidades: su formidable gancho de derecha y su influencia casi hipnotizadora sobre sus adversarios, se recalcó hoy en los entrenamientos realizados aquí.

Galíndez y su desafiante, el sudafricano Kosie Smith, cumplieron con el requisito de la revisación médica y ambos fueron declarados en perfecto estado para disputar el 2 de octubre próximo la pelea por el título del mundo.

Galíndez presentó 60 de pulso y 120'85 de presión arterial. El argentino pondrá en juego su corona el sábado próximo, por cuarta vez en Johannesburgo, en un plazo inferior a los dos años. Primero se enfrentó al sudafricano Pierre Fourie, repitió después con el mismo pugilista, que no había quedado conforme; la tercera vez fue contra el yanqui Richie Kates, en una memorable y sangrienta pelea, y finalmente el próximo sábado hará la cuarta.

Galíndez ha venido acompañado de su compatriota Raúl Gorosito, campeón pesado de su país, título que antes poseyó el asesinado Oscar "Ringo" Bonavena. Gorosito también intervendrá en la programación del próximo sábado, en el combate de semifondo, enfrentando al local Kallie Knoetze.

La pelea por el título medio pesado, entre Galíndez, campeón, y Smith, desafiante, será arbitrada por el portorriqueño Waldemar Achmidt, que ya cumplió esa función en anterior pelea del argentino, y los jueces de ring serán un sudafricano, Stan Christodoulu, también repitiendo; un argentino, Jorge Martínez Casas, que ya está aquí, y un neutral, Louis Sulbaran, francés.

En los entrenamientos que Galíndez efectúa desde la semana pasada aquí, donde hace guantes contra Rubén Pardo, pudo advertirse que no ha perdido desde el último combate en que se lo vio contra el norteamericano Richie Kates, sus dos más brillantes cualidades: el contundente gancho de derecha y el poder acaso hipnótico contra sus adversarios, condiciones que han sido visibles en los trabajos de preparación.

Medios pugilísticos descuentan que será precisamente la capacidad de atracción del argentino, la que seguramente logrará gran afluencia de público, el sábado, al estadio Rand, donde se hará la reunión.

♦ "CLOROFORMO"

MADRID, 28 (EFE). — El boxeador argentino Miguel Angel Castellini, que el día 8 de octubre se enfrenta al español Durán por el título mundial de los super welter, versión de la Asociación Mundial, efectuó hoy su primer entrenamiento en la capital de España.

Lo hizo en el gimnasio del Palacio madrileño de Deportes, teniendo como sparring a su compatriota Hugo Corro y bajo la atenta mirada del empresario Martín Berrocal y de gran cantidad de curiosos, entre los que se encontraba Joaquín Canas, ayudante de Enrique Soria que es manager de Durán. Canas, estuvo dirigiendo el entrenamiento de Momaun Mohatar, que fue rival de Castellini en Italia y que el día 8 se enfrentará a Corro.

Bajo la dirección de su manager Víctor Arnoten y de su preparador Juan Carlos Pradeiro, Castellini hizo un entrenamiento de una hora y diez minutos, en el que realizó cuatro asaltos de guantes y 6 más de soga, sombra y punching. En la mañana, Castellini, en unión de su preparador y de Corro, realizó footing durante una hora

COMO AQUELLOS PUMAS

● En Gales, una selección 'Símbolo' ● Una nueva generación a prueba

Mucho interés ha despertado en Gales el debut del seleccionado argentino de rugby, internacionalmente conocido como Los Pumas, quien hoy enfrentará al fuerte equipo Este de Gales. Rival que estará formado por jugadores de varios clubes de esa región, como Newport, Ebbw Vale, Pontypool y Pontypridd, reciente ganador del Torneo de las Cinco Naciones. Los argentinos jugarán un total de seis partidos frente a lo más selecto.

Existe el convencimiento de que el prestigioso conjunto sudamericano intentará, en esta gira, iniciar un nuevo ciclo en su estupendo historial, iniciado aquel 1965, cuando asombró a toda Sudáfrica. Actuación que luego mejoró y perfeccionó en el mismo país de los Springbook, en 1973. Posteriormente, el lógico transcurrir del tiempo fue alejando de sus filas a los mejores y fundamentales jugadores que sustentaron la "mística" de aquel inolvidable conjunto. Aunque el drenaje no fue súbito y total, fue minando la envergadura de Los Pumas. Ya no estaban más los Otaño, McCormick, Foster, Silva, Scharemberg ni otros.

De ahí que las posteriores giras al exterior no fueron tan redituables en resultados. **Tal el caso de la realizada en 1973 por Irlanda y Escocia y la de 1975 por Francia.** Ahora, aparentemente, ha surgido una nueva e importante generación de rugbiers, respaldada por dos veteranos, que son los únicos que quedan de aquel equipo que conquistó Sudáfrica: **el "Monito" Arturo Rodríguez Jurado y Adolfo "Palomo" Etchegaray.** El primero considerado, en cierto momento, uno de los mejores tres-cuartos del mundo. El segundo, un inteligente y rendidor medio-scrum.

♦ ¿QUE PASARA HOY?

En relación al encuentro de hoy, el "manager" del equipo, Carlos Contepomi, expresó que **"Los Pumas desplegarán un juego duro, abierto y correcto. Queremos demostrar aquí los progresos que realiza la Argentina en rugby".**

Esto, más que nada, referido al deseo de borrar el recuerdo negativo que dejaron Los Pumas en 1973, cuando jugaron en Escocia e Irlanda, por su juego irregular y muy recio.

Con respecto al elenco Este de Gales, estará constituido por cuatro internacionales entre sus forwards, que es donde reside su mayor fuerza. Los argentinos deberán basar su chance en una buena labor del pack de forwards, pero fundamentalmente en la velocidad, ingenio y talento de sus tres-cuartos.

♦ LOS EQUIPOS

Seleccionado Argentino: M. Sansot; D. Beccar Varela, A. Travaglini, A. Rodríguez Jurado (Cap.) y J. M. Gauweloose; H. Porta y A. Etchegaray; J. Carracedo, R. Mastai y C. Neyra; J. J. Fernández y E. Branca; R. Irañeta, J. Costante y M. Carluccio.

Este de Gales: H. Richards; C. Rees, D. Burcher, J. Sankhlin y B. Juliff; G. Lawrence y C. Lewis; H. Foulkner, R. Windsor y A. Lewis; A. Foulkner y T. Windsor; G. Price, R. Floyd y T. Cobner (cap.).

Rodríguez: Algo Para Recordar

CARACAS, 28 (Especial). — Aún tienen repercusión los accidentados momentos finales de la pelea del domingo en que el abuelito Lumumba venció, por abandono, al argentino Rodolfo Rodríguez, resultado que se registró técnicamente en el undécimo round.

Ahora, al margen de todo esto, se anuncia que los argentinos viajarán a su país, para llegar a Buenos Aires el próximo jueves.

Una cosa está fuera de toda duda y es que Rodolfo Rodríguez ha mantenido limpio su prestigio de corajudo criollito que se jugó con las armas que pudo utilizar frente a un campeón del mundo que era mucho más de lo que se esperaba. Pero una cosa es cierta y ha quedado latente en el ambiente. Los cinco rounds que faltaban realizar serían los más duros para Lumumba y Rodríguez estaba entero en cuanto a su resto físico.

Por esa causa es que nadie entiende la razón para que los responsables del rincón del argentino, Germán Ferrari y Abel Corredoira, dispusieran su abandono, pretendiendo una descalificación, que seamos razonables, en ninguna parte le hubieran dado. Más bien parece que los segundos argentinos no creían ya en la posibilidad de triunfo de su pupilo y buscaron una salida honorable, que les permitiera después reivindicar un "derecho al pataleo".

Sin embargo para nadie era un misterio que la pelea solo podía ganarse en Caracas, por nocaut, o por una muy amplia ventaja. La posibilidad de la gran diferencia de puntos ya había quedado en "agua de borrajas", pero seguía latente la chance para noquear, por aquello, entre otras razones, de que en boxeo el nocaut viene solo y que Rodríguez tenía aún buenas condiciones físicas.

GEBA: MAÑANA A LAS URNAS

El club Gimnasia y Esgrima de Buenos Aires, señera entidad deportiva fundada en 1880 que cuenta con más de 45.000 socios, realizará mañana la Asamblea Anual Ordinaria y elecciones. Los habilitados podrán votar entre las 9 y 19 horas.

Se elegirán las siguientes autoridades: **5 vocales titulares y 3 suplentes y 3 revisores de cuentas titulares y 2 supientes.** Las 4 listas que se presentarán son éstas: **Cordialidad**, apoya al actual presidente Daniel Roel Mora; **Renovación**, que fue mayoría en el último ejercicio; **Verde**, que gobernó hasta 1974 y **Rosa**, que desde hace 9 años no se presenta a elecciones.

Aquí, la Burocracia del Básquetbol...

Continúan llegando. En la víspera, le "tocó el turno" al Real Madrid, el brillante equipo español de básquet que participará desde el viernes hasta el martes del Campeonato Mundial de Clubes que se llevará a cabo en el Luna Park.

Asimismo, el representante de Brasil, Amazonas Franca, arribó en las últimas horas de anoche al aeropuerto de Rosario, desde donde fue trasladado hasta esta capital, por imposibilidad de hacerlo directamente en Ezeiza, debido a problemas climáticos.

Ahora solamente resta esperar la llegada del equipo de Universidad de Missouri, de Estados Unidos, el que está previsto para el mediodía de hoy.

El conjunto español, que al igual que el resto de los equipos que intervienen en el campeonato mundial de clubes, se aloja en un lujoso hotel de Constitución, realizó una ligera práctica en las instalaciones del club Obras Sanitarias. Integrantes de la delegación del Real Madrid indicaron que estas prácticas las realizarán periódicamente hasta el comienzo del torneo. Su finalidad: encontrar el estado óptimo de los hombres españoles que todavía se encuentran un poco "duros".

♦ ¿QUE INVENTO ES ESTE?

¡Lo único que faltaba! Para entrevistar a cualquier integrante de los equipos extranjeros de básquet (pareceria ser que fueran pediatras, oftalmólogos, obstetras) se debe retirar una credencial especial en la oficina de prensa de la entidad organizadora del torneo y con ella, tener libre acceso al hotel donde se alojan. Pero eso no es todo. Además, hay que esperar día y hora para charlar con los jugadores.

Entendemos que las cosas deben ser hechas con practicidad y no con medidas que se constituyen en una nueva versión de "anti-periodismo". Por otra parte, las "estrellas" del básquet mundial, no dejan de ser deportistas. Y de nota...

NUEVOS, PERO BUENOS

Esta noche, para la televión, se enfrentarán en el Luna Park los gallos Sergio Palma y José Vicario. Ambos, son elementos noveles en el profesionalismo que están en condiciones de ofrecer un excelente combate, por sus buenas condiciones técnicas y espíritu de lucha.

Originalmente la jornada estaba programada para el enfrentamiento del mendocino Manuel González, 2º en el ranking argentino y desafiante empinado del titular, y el santafesino Alberto Almirón, que figura 10º en la misma categoría. Pero la Comisión Municipal de Boxeo no autorizó esta pelea por considerar que no existía equivalencia entre los rivales y entonces fue necesario, con mucho apuro reemplazarla con la de Palma y Vicario. Nos atrevemos a decir que los aficionados y los televidentes han salido ganando.

Mientras tanto, ocurrió que Manuel González y su manager don Paco Bermúdez, faltos de información al respecto viajaron a Buenos Aires y lo hicieron inutilmente. González se volvió inmediatamente. Bermúdez viajará hoy a Salta donde peleará su otro pupilo Juan de Dios Acosta, el viernes, y además Nicolino Locche será objeto de un homenaje.

Lauda: A Este Hunt le Gano Caminando

ROMA, Italia, 28 (ANSA). — El equipo Ferrari, encabezado por el director, Daniele Audetto, partió esta mañana del aeropuerto de Roma con destino a Montreal, Canadá donde el domingo próximo en el circuito de Mosport, se disputará la decimocuarta fecha del Campeonato Mundial de Conductores de Fórmula Uno.

♦ FIRME INTENCION

Niki Lauda dijo que está en "excelente forma" y tiene **"la firme intención de cerrar este campeonato en Mosport. Lo que siento es que Hunt sigue polemizando y acusándonos a Regazzoni y a mí, de haberlo obligado a salir de la pista en Brands Hatch. Si en Canadá quiere seguirla, allá él. A mí me interesa correr y no hablar, total le gano caminando".**

Regazzoni, por su parte, no se mostró amargado por su "despido". **"Si dejo la Ferrari, no es culpa mía. En Maranello consideraron que hice todo lo que podía, por lo tanto, el divorcio era inevitable".**

Regazzoni será sustituido en 1977 por el argentino **Carlos Reutemann**, que no intervendrá en Canadá ya que la empresa decidió participar solamente con dos autos que guiarán Lauda y Regazzoni. **Reutemann** ya comenzó con las tareas de puesta a punto del nuevo Ferrari 312/T-3, que será utilizado en las carreras del próximo año. En la pista de Fiorano ensaya "de sol a sol".

Sanción Provisoria a Nueve "Turistas"

Importantes resoluciones adoptó en la víspera el comité ejecutivo de la CADAD. La reunión, que se inició el lunes próximo pasado, continuará hoy, ya que la comisión técnica no elevó aún el informe respectivo y continúa examinando los elementos de los motores correspondientes a Roberto Mouras, Jorge Cupeiro y Héctor Gradassi, que se "secuestraron" luego de la prueba de turismo carretera disputada en el circuito de Monte.

♦ "HUELGUISTAS" SANCIONADOS

Con respecto a los lamentables incidentes ocurridos en el autódromo municipal, en la competencia de Turismo Nacional organizada por el San Isidro Automóvil Club el 12 del corriente, se suspendió provisoriamente a los siguientes pilotos: **Héctor Florda, José Carlomagno, Francisco Mayorga, Néstor García Velga, Ricardo Zunino, Gonzalo De Quesada, Esteban Fernandino, Carlos Juárez y Miguel Iglesias.**

Además, se suspendió a los concurrentes Mario Taperetti, Héctor Prado y Abelardo Rosso y por aplicación al artículo 501, inciso "D" del Reglamento Deportivo Automovilístico, se suspende preventivamente a la Comisión de Carreras de Concesionarios Fiat y al Club Deportivo de los Concesionarios Peugeot. El comité ejecutivo continuará estudiando antecedentes para dictar luego sanciones definitivas.

PANTERA, PARA DOS

El púgil tucumano Horacio Saldaño anunció que, definitivamente, será en Trenque Lauquen donde retornará a la actividad. Ello ocurrirá el 9 de octubre y su rival será el riocuartense Raúl Sosa. En este tema hubo controvertidas informaciones, motivadas por desentendimiento entre las partes. Saldaño había sido apalabrado por el promotor trenquelauquino Héctor Rodríguez, para reaparecer en esa ciudad el 9, pero a su administrador Juan Carlos Cuello no le gustó que no se le hubiera pedido opinión y entonces comprometió a la "pantera" para reaparecer en la misma fecha, pero en Tucumán y contra Catalino Sosa. Héctor Rodríguez aprendió la lección, habló con Cuello, "vino a pie", como se dice, y fue 'perdonado'. Ahora la cosa es así: El 9, Saldaño-Raúl Sosa, en Trenque Lauquen y, dos semanas después, Saldaño-Catalino Sosa en Tucumán.

FLETEROS
SE NECESITAN
PARA DISTRIBUCION DE GASEOSAS
Presentarse en:
FONDO DE LA LEGUA 1346,
MARTINEZ, de 7 a 17 hs.

GRAN PREMIO NACIONAL

Para productos de sangre pura, nacidos desde el 1º de julio de 1973. Peso 57 kilos los potrillos y 54 las potrancas. Premios: $ 3.000.000 y un objeto de arte al primero; 900.000 al segundo; 600.000 al tercero; 300.000 al cuarto y 150.000 al quinto. La Asociación de Propietarios de Caballos de Carrera obsequiará una medalla de oro al propietario del producto ganador. A disputarse el domingo próximo en Palermo.

FUNCIONAN LAS APUESTAS A GANADOR, PLACE Y LLAVES

SEXTA CARRERA — **DISTANCIA: 2500 METROS** — **A LAS 16.40**

4 ULTIMAS	ANOTADOS	JOCKEY	e|k.	PADRE-MADRE	CUIDAD.	ULTIMA PERFORMANCE	JOCKEY		COTIZACIONES		Tmpo.	Hip.	Pta	Fecha
1P 0P 3P 5P	1(LEONAZO	M.Sarati	3|57	Lacydon-Retórica	J.Bianchi	1º por 11 cps. a El Bocha 54	M.Lezcano	56	15.492	„ 32.158	2'38"	Pal.	n.	19-9-76
1P 2P 3P 3P	2(SURERA	V.Sanguinetti	3|54	S. Anchor-Lady Kiss	J.Bianchi	1º por 5 cps. a Fact 56	V.San'netti	56	52.729	„ 171.552	2'14"	Pal.	n.	12-9-76
0P 1P 6P 1P	3(TROPERO SOSA	J.Torres	3|57	S. Anchor-Pasional	J.Bianchi	10º a 9½ cps. de Crest Pan 57	M.Lezcano	57	31.638	„ 358.343	2'14"	Pal.	n.	5-9-76
3P 2P 1P 4P	4 ANDROMEDA	V.Centeno	3|54	Good Manners-Kipris	L.Ferro	3º a 5 cps. de Surera 56	V.Centeno	56	17.613	„ 171.552	2'14"	Pal.	n.	12-9-76
1P 1P 3P 3L	5 EL MUÑECO	A.Etchart	3|57	Utópico-The Doll	J.Penna	1º por 11 cps. a As de Copas 56	A.Etchart	56	33.964	„ 145.933	2'14"4|5	Pal.	n.	25-9-76
0P 0P 1P 4P	6 CATLEY	P.Sahagián	3|57	Catgut-Butterfly	J.Leguizamón	7º a 8 cps. de Crest Pan 57	P.Sahagián	57	2.128	„ 358.343	2'14"	Pal.	n.	5-9-76
2P 1P 2P 1P	7 PARIS	C.Pezoa	3|57	Mount Athos-Francia	J.Etchechoury	2º a 1½ cpo. de Crest Pan 57	C.Pezoa	57	55.895	„ 358.343	2'14"	Pal.	n.	5-9-76
4P 5P 1L 3L	8 ROSAL	G.Rizzi	3|57	Río Limpio-F. Roses	A.J.Giovanetti	4º a 12 cps. de El Muñeco 56	G.Rizzi	56	877	en 145.933	2'14"4|5	Pal.	n.	25-9-76
0P 4P 1P 2P	9 EGREGIO	J.Ortiz	3|57	Con Brío-Eghia	R.Rojas	9º a 8¾cps. de Crest Pan 57	R.Encinas	57	12.069	„ 358.343	2'14"	Pal.	n.	5-9-76
4P 1P 1P 2P	10 SERXENS	M.Lezcano	3|57	Brecher-Sergentia	J.Bianchi	4º a 5 cps. de Crest Pan 57	H.Cos'tino	57	38.246	„ 358.343	2'14"	Pal.	n.	5-9-76
4P 4P 2P 2P	11 CUMECO	R.Ferreira	3|57	El Califa-Cambodia	J.Loliego	4º a 6½ cps. de Rustler 55	C.Pezoa	55	5.438	„ 35.779	1'28"1|5	Pal.	n.	19-6-76
0P 3P 2P 1P	12 SESTOS	R.Galloso	3|57	M. Athos-Culminant	T.Arana	12º a 11¼ cps. de Crest Pan 57	V.Centeno	57	12.103	„ 358.343	2'14"	Pal.	n.	5-9-76
1P 2P 1P 1P	13 CREST PAN	E.Jara	3|57	Snow Crest-Zum	S.Bello	1º por 1½ cpo. a Paris 57	E.Jara	57	115.994	„ 358.343	2'14"	Pal.	n.	5-9-76
1P 1P — —	14 ROLLAND	O.Cosenza	3|57	D. Moss-Roletta	J.Etchechoury	1º por 4 cps. a Ñanduti 56	C.Pezoa	56	19.129	„ 45.132	1'47"4|5	Pal.	n.	12-9-76
6P 5P 6P 1P	15 FORMICO	J.Fajardo	3|57	Ario-Fonomina	G.Vivas	6º a 7½ cps. de Crest Pan 57	J.Fajardo	57	1.439	„ 358.343	2'14"	Pal.	n.	5-9-76

Llave Nº 1: 1(Leonazo, 2(Surera, 3(Tropero Sosa — Llave Nº 2: 4 Andrómeda, 7 Paris — Llave Nº 3: 5 El Muñeco, 10 Serxens — Llave Nº 4: 6 Catley, 8 Rosal, 12 Sestos — Llave Nº 5: 9 Eyregio, 11 Cumecó, 15 Fórmico — Llave Nº 6: 13 Crest Pan, 14 Rolland

HUBO ENSAYOS PARA EL "DERBY" EN LA ARENA DE SAN ISIDRO

París Anduvo Suave y Bien: 1'2"4|5

París figura estelar en el Nacional. trabajó cómodo en San Isidro, dando ventaja a Eucalipto, plantado en los 800 metros y lo igualó con facilidad. El pensionista de Etchechoury marcó 1'2" en 1000 metros y 49"3|5 en los 800 finales, con un remate de 12" clavados, dejando inmejorable impresión. Trabajaron en el norte otros anotados en el "Derby" y además lo hicieron otros ejemplares, que actúan en competencias comunes. He aquí el detalle de los ensayos norteños:

♦ PARA EL GRAN PR. NACIONAL

(Cuarta Pista de Arena, Normal)

PARIS, C. Pezoa, 1000 metros cómodo en 1'2"4|5, en los últimos 800 dio 2 cuerpos e igualó a Eucalipto en 49"3|5 con 12" de final.

SURERA, V. Sanguinetti, a la par de Remacho, O. Yedro, 1000 en 1'2", rematando en 12".

TROPERO SOSA, J. Torres, a la par de Leonazo, M. Sarati, 1000 en 1'2"3|5 y 12"3|5 para los 200 metros finales.

ROLLAND, O. Cosenza, 1000 en 1'3" con 12"3|5.

SERXENS, M. Lezcano, a la par de Berty, M. Sarati, 1000 en 1'3" con 12" 3|5 de final.

EGREGIO, J. Ortiz, 1000 metros cómodo en 1'5" y 12"4|5.

FORMICO, J. Fajardo, 1000 metros cómodo, de 2ª vuelta en 1'5"2|5 rematando en 13".

ANDROMEDA, V. Centeno, a la par de una compañera, M. Mangiafave, 800 mertos cómodas, en 52"3|5.

(Tercera Pista de Arena, Normal)

CATLEY, P. Sahagián, 1000 en 1'3|5, en los primeros 800 metros dio 3 cuerpos e igualó a Navideño Poeta, W. Martínez, Erótico, J-C. Noguera y a Granvik, R. Sosa, en 49" con 11"3|5. CUMECO, R. C. Ferreira, 800 metros cómodo en 50"2|5.

♦ ENSAYOS GENERALES

(Pista de arena normal)

MAJO, J. Ortiz, 1000 en 59"4|5 con 12" de final (buen trabajo para el premio Menguante, que se correrá el domingo 10 de octubre en Palermo), EN FRAUDE, N. Mezzotero, 1200 en 1'14" 4|5, STAR FESTIVAL, V. Sabin, 1200 en 1'14", los últimos 800 a la par de Al Compás, O. Mansilla en 50", CARTIPLENO M. Barroso, 700 en 41", KINGSTONE, L. Zárate, 600 en 34", ALPERA, V. Sanguinetti, 1000 en 1'4", GOLILA, V. Sanguinetti, 1000 en 1'4", DICTATEUR, M. González, 1000 metros en 1'1", EL TUMULTO, J. Arriagada, 600 metros en el opuesto en 35" 2|5, FETICHISTA, M. Lezcano, 1000 en 1'3", SINCLAIR, C. Pezoa, 800 en 48"2|5, ISADORA, C. Bertoldi, a la par de Poca Luz, J. Aguirre, 800 en 49" 3|5, ARBOL PICANTE, R. Alen, a la par de Presentimiento, R. Madero, 1000 en 1'2"2|5, BRUMADO, F. Gaitán, a la par de Snow Doc, P. Prieto, 1000 en 1'4", LANKITA, A. Gaitán, a la par de A Muerte, J. Repiso, 800 en 48", PREFIERO, M. Mangiafave, a la par de Aristeon, J. Ferre 1000 en 1'3", CHESTERTON, A. García, 1000 metros cómodo en 1'5". ARIOLE, E. Hilárrachea, a la par de Mozambin, A. Sánchez, 1000 en 1'1", TERCIOPELO, W. Martínez, 800 en 48"2|5, DICHOSA BLUFF, O. Cosenza, a la par de Pepión, G. Pereyra y de Boitacha, J. Pizarro, 800 metros en 47"4|5.

HIPODROMO DE LA PLATA

COMPETIDORES Y MONTAS PARA LA FEUNION DEL SABADO

1ª Carrera — A las 14.30
Pr. LOCANDIERA - 1700 Mts.
(Comienza la doble preferencial)
1 Quintera 57, P. Longo
2 Euny 57, X.X.
3(Primavera Azul 57, R. Cepeda
4(T. Azul 57, J. Gutiérrez
5 Giltz 57, R. Fernández
6 Choschillea 57, R. P. Rodriguez
7 Lavernita 57, I. Desvard
8 Tocaina 54, C. García
9 Nice House 57, H. R. López
10 Birdling 57, J. Repiso

2ª Carrera — A las 15.5
Pr. LA MALEVA - 1200 Mts.
(Finaliza la 1ª doble preferencial)
1 Lusinga 61, O. Ilarione
2 Gaug 60, R. Comas
3 Ben-Chula 57½, L. Triviño
4 Estebana 57, F. Rivero
5 Matucha 55½, X.X.
6 Joan Báez 56½, I. Desvard
7 Chimanguita 54½, J. A. Gómez
8 Rubrik 55, R. Fernández
9 Spy Indian 54, M. Barroso

3ª Carrera — A las 15.50
Pr. METIDO - 1600 Mts.
(Comienza la 2ª doble pref.)
1 Oh Example 57, C. Agüero
2 El Meco 57, C. Corso
3 Zoólogo 57, R. Fernández
4 Polinero 55, J. Seoane
5 Hay Diamante 57, D. Torrilla
6 Mic Whisky 57, G. Desvard
7 Kinsu 57, M. Calderón
8 General Fleet 57, X.X.
9 Car-Billete 57, J. Estepo
10 Cotejero 57, R. Ledesma
11 Suez 57, M. Sandoval
12 The King 57, H. Tocci
13 Regazzo 57, I. Desvard
14 Pencil Gold 57, A. Coloccio
15 Q. Ballar 57, N. Palavecino
16 Cachi 57, A. Juárez
17 El Boom 57, H. Perazzo
18 Dantesco 57, A. Real
19 Brento 57, W. Sequeira
20 Snow Port 57, J. Montes

4ª Carrera — A las 16.30
Pr. ALSACIA - 2000 Mts.
(Finaliza la 2ª doble pref.)
1 Irremediable 57, A. Ascre
2 Kirli 55, I. Desvard
3 Oriole 51, L. Angulo
4 M. Mater 55, W. Sequeira
5 Lady Albia 54, A. Ramos
6 Calcena 54, H. Tocci
7 La Malenga 54, J. Núñez
8 Tuca 54, C. García
9 New Pit 54, H. Guías
10 Get Pearl 54, M. Cañedo
11 Miss Nigh 49, G. Sena

5ª Carrera — A las 17.15
Pr. PERLERA - 1200 Mts.
(Comienza la 1ª pref. extra)
1 Eulalia 56, J. Pizarro
2 Cefita 56, F. Rivero
3 Peumaco 56, A. Coloccio
4 La Macullita 56, X.X.
5 Anny Rock 56, O. Barattucci
6 Muestra Gratis 56, J. Núñez
7 Falconara 56, J. Gutiérrez
8 Viña del Mar 56, A. Sandoval
9 Ballnette 56, X.X.
10 La Hawaiana 56, X.X.
11 India Fide 56, M. Góngora
12 Gau-Jai 56, S. Mámoli
13 G. Mister 56, W. Sequeira
14 Florincella 56, R. Ballacomo
15 Atajadora 56, X.X.
16 Clavija 56, R. Herrera

6ª Carrera — A las 17.50
Clásico BENITO LYNCH
1400 Metros
(Finaliza la 1ª pref. extra)
1 Escudo Real 57, J. Gutiérrez
2 Matias 57, X.X.
3(Naughty Guy 57, L. Triviño
4(Soy Humilde 57, R. Ballacomo
5 Tordo Horacio 57, M. Cañedo
6 Jefazo 57, I. Desvard
7 Pasmao 57, H. Tocci
8 Boom Melody 57, C. García

7ª Carrera — A las 18.35
Pr. ZODIACO - 1600 Mts.
(Comienza la 2ª pref. extra)
1 Luck Black 57, F. Rivero
2 Cambaceres 57, H. Perazzo
3 Gorbero 57, R. Herrera
4 Redon 57, M. Sandoval
5 Taranto 57, J. Alvis
6 A Muerte 57, J. Repiso
7 Payasón 57, H. Rujano
8 Floc 57, R. Ballacomo
9 Old Cigar 57, X.X.
10 Sabedor 57, C. Buden
11 Flor Demonio 57, R. Cepeda
12 Vilmar 57, O. Ramírez
13 Andorrano 57, L. Triviño
14(Con Tata 57, E. Riso
15(Batiche 57, C. Agüero
16 Nankiveli 57, O. García
17 Elio 57, D. Cabral
18 Borobey 57, M. Mercau
19 Gallo Negro 57, A. Juárez

8ª Carrera — A las 19.20
Pr. SERIO - 2200 Mts.
(Finaliza la 2ª pref. extra)
1 El Favorito 56, M. Gómez
2 Maicero 56, L. Alzamora
3 Saint Exupery 56, J. Alvis
4 Emmenthal 56, C. García
5 Tapiz 56, H. Tocci
6 T. Woods 56, W. Marcovechio
7 Frangula 56, R. A. González
8 El Pialador 56, M. Bertorini
9 Arty 56, J. Gutiérrez
10 Soplón 56, E. Tadei
11 Al Pelo 56, X.X.
12 Azulón 56, R. Fernández
13 A. Aiguillon 56, L. Triviño

9ª Carrera — A las 20.10
Pr. PURO FRUTO - 1400 Mts.
(Comienza la 3ª pref. extra)
1 Fabriano 57, X.X.
2 Bankoc 57, H. Prieto
3 Aly's Mist 55, S. Pires
4 Picket 57, N. Dragisich
5 Matasecos 57, X.X.
6 Colco 57, O. Yedro
7 Dictateur 57, M. González
8 D. Boy 57, R. Fernández
9 Halagador 57, L. Zárate
10 North Wind 57, J. Corso
11 Titanisch 57, H. Rujano
12 Fusilier 57, M. Sandoval
13 Mata Bancas 57, X.X.
14 Aitacho 57, W. Sequeira
15 Orbitario 57, H. Tocci

10ª Carrera — A las 21
Pr. ACTIVA - 1200 Mts.
(Finaliza la 3ª pref. extra)
1 Moskita 56, N. Palavecino
2 Lady Empire 56, X.X.
3 M. Loves 56, J. L. Fernández
4 Haltan 56, C. García
5 Chofeta 56, M. Gómez
6 R. Fuerte 56, I. Desvard
7 Rouen 56, X.X.
8 Martona 56, M Bertorini
9 Ascia 56, R. Comas
10 Figurina 56, H. Tocci
11 Tokyo Bay 56, R. Sosa
12 Birdita 56, R. Herrera
13 Mary-Mas 56, H. Perazzo
14 Tortolita 56, H. Nis
15 Tropical Pretty 56, A. Ascre
16 S. Real 56, J. Gutiérrez

EL SELECCION EN EL CIRCO SUREÑO

El hipódromo de La Plata, será escenario el domingo de la disputa de una competencia de jerarquía. Se trata del clásico Selección, reservado a la participación de potrancas de dos años. Tiene fijado una recompensa de $ 55.000.000 de los viejos a la ganadora y ello motivó la anotación de varias rivales pertenecientes a caballerizas de Palermo y San Isidro, tal el caso de En Fraude, una reservada de La Pomme, que posee antecedentes como para resultar la ganadora. También estará Ball Star, de Los Robles y al cuidado de Juan Bianchi, quien se aseguró los buenos oficios de Miguel Cañero para asegurar la empresa con la hija de Snow Ball y Estrellería. El stud Don Santiago anotó a Snow Speedy, que corrió en el Bosque y ahora más conocedora de la cancha, será punto alto de superar.

♦ BIEN DEFENDIDOS

Los locales estarán muy bien defendidos por Queen Agnes, que en óptimo estado presentará Elvio B. Blanco y conviene recordar las dos victorias consecutivas de la hija de King of Turf, para apreciar debidamente sus probabilidades.

Pagana será de la partida con los colores del tradicional stud Ojo de Agua y en verdad que la hija de Good Manners y Leona, anda como para justificar el viaje y el optimismo de la gente de cancha de San Isidro, que la ha visto muy voluntariosa en todos sus ejercicios.

Son brillantes las perspectivas del Selección sureño y pese a la seria competencia palermitana con el Nacional, será numerosa la concurrencia.

HIPODROMO DE PALERMO

COMPETIDORES Y MONTAS PARA EL DOMINGO

1ª Carrera - A las 13
Pr. INDIAN CHIEF - 1800 Mts.
(Comienza la triple)
1 Florales 57, H. Perazzo
2 Viajante 57, C. Pezoa
3 Never More 57, H. Artigas
4 Moacir 57, C. Aragona
5 Tantón 57, F. Pedrozo
6 Ducó Bluff 57, O. Zapata
7 Arbol Picante 57, O. Alen
8 Paponasso 57, M. Lezcano
9 Factible 57, A. Etchart
10 Rey de Trébol 57, A. García
11 J. el Bueno 57, V. Sanguinetti

2ª Carrera - A las 13.35
Pr. URUGUAYO - 1000 Mts.
(Continúa la triple)
1 Siviera 57, A. García
2 Bold Spice 54, J. Bretón
3 Matra 57, J. Valdivieso
4 Spell 57, F. Baigorria
5 Marajungla 54, H. Costantino
6 Atronadora 54, H. Libré
7 Fiesta 57, A. Sánchez

3ª Carrera - A las 14.15
Pr. DUNCAN - 1600 Mts.
(Termina la triple)
1 Farceur 56, R. Sosa
2 Brilhante 56, R. Ballacomo
3 Emperor 56, D. Verón
4 Renco 56, H. Costantino
5 Don Selengo 56, R. Ferreira
6 Atavio 56, H. Capano
7 Ingenio 56, V. Sanguinetti
8 Lazkor 56, L. Zárate
9 Fugitivo 56, E. Jara

4ª Carrera - A las 15
Pr. HEKATON - 2200 Mts.
(Comienza la doble especial)
1 Iseo 57, O. Zapata
2 Mitsouko 57, J. Oural
3 Compadre 54, C. Pezoa
4 Chesterton 57, A. García
5(Berty 57, M. Sarati
6(Alick 54, V. Sanguinetti
7 Le Bois 54, V. Sabín
8 El Cardal 57, V. Centeno

5ª Carrera - A las 15.45
Pr. PRACTICANTE - 1100 Mts.
(Termina la doble especial)
1 Omaja 56, J. Valdivieso
2 Vasca Arday 56, J. Benítez
3 Chicona 56, A. M. Centurión
4 Yarn 56, E. Jara
5 Cavaliera 56, E. Hilarrachea
6 Decuria 56, H. Colman
7 Soy Bandida 56, P. Sahagián
8 Portulaca 56, J. Abregú
9 Helvecia 56, M. Lezcano
10 Navegantina 56, J. Bejarano
11 Pretty Field 56, R. Encinas
12 Markrixs 56, H. Salas
13 Yapaqué 56, L. Zárate
14 Sussex 56, R. Laitán
15 Anny 56, E. Liceri
16 Fouce 56, O. Domínguez

6ª Carrera - A las 16.40
GRAN PREMIO NACIONAL
2500 Metros
1(Leonazo 57, M. Sarati
2(Surera 54, V. Sanguinetti
3(Tropero Sosa 57, J. Torres
4 Andrómeda 54, V. Centeno
5 El Muñeco 57, A. Etchart
6 Catley 57, P. Sahagián
7 Paris 57, C. Pezoa
8 Rosal 57, G. Rizzi
9 Eyregio 57, J. Ortiz
10 Serxens 57, M. Lezcano
11 Cumecó 57, R. Ferreira
12 Sestos 57, R. Galloso
13 Crest Pan 57, E. Jara
14 Rolland 57, O. Cosenza
15 Fórmico 57, J. Fajardo

7ª Carrera - A las 17.25
Pr. RIBEREÑO - 1800 Mts.
(Comienza la 2ª doble especial)
1 Moncadet 57, A. Pauleau
2 Sitting Bull 57, J. Torres
3 Tiger Wasp 57, H. Nis
4 Soltani 57, J. Bretón
5 Pingolo 57, H. Galeppi
6 Snow Doc 57, A. Etchart
7 Sky Tip 57, A. García
8 Morán 57, M. Lezcano
9 Aristión 57, H. Correa
10 Mozambin 57, A. Sánchez
11 Narceo 57, R. Laitán

8ª Carrera - A las 18.15
Pr. FORLI - 1100 Mts.
(Termina la 2ª doble especial)
1 La Hawaiana 56, A. García
2 Sin Pecar 56, R. Laitán
3 Pai Tracks 56, E. Liceri
4 Debarri 56, N. Hernández
5 Night Letter 56, J. Valdivieso
6 Ivory 56, F. Baigorria
7 Soledad Bluff 56, P. Sahagián
8 Kostita 56, H. Capano
9 Morfina Crest 56, H. Libré
10 Snow Bella 56, F. Gaitán
11 Pastina 56, J. Iglesias
12 Doña Juani 56, J. Benítez
13 Sideal 56, A. Ferreras
14 Bayita 56, A. Etchart
15 Pombis 56, E. Olguín
16 Azafatita 56, J. Oural

9ª Carrera - A las 19.5
Pr. M. TINTO - 1100 Mts.
(Comienza la doble final)
1 Cantor Vit 56, O. Ilarione
2 Doy Fe 56, V. Centeno
3 Arena's Sun 56, A. García
4 Sancho Panza 56, J. Valdivieso
5 Pesaro 56, J. Bejarano
6 Gorlero 56, V. Sanguinetti
7 Tabby 56, M. Bertorini
8 Gianni 56, O. Domínguez
9 Navigator 56, J. Oural
10 Vinote 56, R. Durante
11 El Lusitano 56, A. Etchart
12 Apurao 56, D. Tolosa
13 Perdicero 56, J. Camoretti
14 T. Much Cups 56, D. Torres
15 S. Soul 56, C. Pezoa
16 El Tumulto 56, E. Jara
17 Taculvu 56, J. Arriagada

10ª Carrera - A las 19.55
Pr. TAI - 1600 Mts.
(Termina la doble final)
1 Geromito 56, R. Galloso
2 Bartolito 56, V. Sanguinetti
3 Balckcock 56, G. Rizzi
4 Farallón 56, V. Centeno
5 Prendao 56, M. Lezcano
6 Spats 56, E. Jara
7 Snow Sailor 56, H. Libré
8 Dan Juan 56, J. Torres
9 Crescendo 56, J. Ortiz
10 L. Aureliano 56, O. Cosenza
11 Full Boring 56, R. Herrera
12 D. Take Risk 56, J. Ferro
13 Sharp Boy 56, O. Ilarione
14 Sinclair 56, C. Pezoa

Nuevo Horario de Pistas Para Realizar Ejercicios

La Comisión de Carreras de Lotería y Casinos, resolvió modificar el actual horario para los ejercicios en Palermo y San Isidro. El citado organismo, informó que a partir del viernes 1º de octubre próximo, regirá el horario entre las 6 y las 18. En Palermo, los días lunes, martes y viernes, se podrá ejercitar a los caballos, de 6 a 9 en la pista principal y los días de carreras, de 6 a 9, pero en las pistas auxiliares.

♦ ESPACIO PARA PROPIETARIOS

La Asociación de Propietarios de Caballos de Carrera, logró para sus asociados, la exclusividad de un lugar en la tribuna oficial de los hipódromos de Palermo y San Isidro, además que al término de cada carrera puedan fotografiarse con familiares y amigos, junto al caballo

Registróse Intensa Actividad en la Pista Grande de Palermo

SESTOS SE MOSTRO A PUNTO

Sestos que está anotado en el Nacional, hizo un buen apronte en la arena de Palermo. El hijo de Mount Athos, que entrena Tomás Arana, con la dirección de Rubén Darío Galloso, pasó 1200 metros en 1'14" con gran final, impresionando favorablemente. Entre los ensayos generales, figura el realizado por Mitsouko en la misma distancia, que la recorrida por Sestos e igualó la marca; así en su categoría, puede ganar la cuarta carrera del domingo en el circo máximo. A continuación publicamos los aprontes realizados en dicho medio.

◆ **PARA EL GRAN PREMIO NACIONAL**

SESTOS, R. Galloso, 1200 en 1'14", con 12"1,5 de final (impresionó bien).

◆ **ENSAYOS GENERALES**

MITSOUKO, J. D. Oural, a la par de Epaminondas, I. Gomez, 1200 en 1'14", con 12"2,5 de final (buen trabajo, para disputar el premio Hekaton, del próximo domingo, en el hipódromo de Palermo); MANDINGA CREST, V. Sabín, 1200 en 1'15", con 12"2,5 de final; RULERA, J. Valdivieso, a la par de Rulona, O. Ayude, 1000 de recta en 1'2,5 (mejor Rulera); SUSSEX, F. Gaitán, 1100 de recta en 1'8"; EL BONIN, J. Walsh, a la par de Sharp Boy, O. Ilarione, 1000 End, R. Almirón, 1000 en 1'1"2,5, de los 2000 a los 1000; PIRUVICA, J. Walsh, a la par de Escurrida, J. Srur, 1000 de codo en 1'1"3,5; TAMARIN, R. Galloso, a la par de Dango, A. de Arriba 2500 de floreo en 2'50"2,5; RUN SUN, J. Navarrete a la par de Run End, R. Almirón 1000 en 1'1"2,5 de los 2000 a los 1000; PIRUVICA, J. Walsh a la par de Escurrida, J. Srur 1000 de recta en 1'3,5 (dominando la primera, por dos cuerpos); TACTO, O. Tévez 1000 de codo en 1'3"2,5. TURKY, A. Etchart, 1600 de floreo en 1'48"2,5; UNA RAFAGA, G. Fridman, 1000 en 1'2"3|5; RAULITO VIT, P. Sahagian, a la par de Norodom, M. Mercau, 800 en 48"3,5 (dominando el primero por tres cuerpos); PILA BLUFF, H. Capano, a la par de Mizpa, J. Caro, 800 en 48"; FEUDAL, O. Maugeri, 800 en 48"4,5; EUGENIO TENO, A. Pauleau, 700 de recta en 41"2,5; de los 100 a los 400; CHE PAPUSA, E. Hilarrachea, a la par de Steel Soul, J. Srur, 700 de recta en 41"3,5; SNOW SPEEDY, R. Bayardi, 800 en 49"1|5; ENJOYAR, R. Rodríguez, a la par de Eider, A. Etchart, 800 en 49"2,5; BEAM SUN, W. Marcovecchio, 600 de recta en 35"; ANNY, E. Liceri, a la par de Pai Tracks, R. Laitán, 700 de recta en 42", de los 1100 a los 400; EVERGLADES, M. Reinoso, 700 en 42"; SUNDEE, J. Walsh, 600 de recta en 35"3,5; EL LUSITANO, A. Etchart, 600 de recta en 35"4,5; TRAJE, R. Almirón, 600 de recta en 35"3|5; TRINCAR, R. C. Ferreira, 600 en 35"3|5 de recta, y HOURRA, A. Etchart, 600 de atropellada en 35".

Sestos sigue muy bien la preparación para participar en el Gran Premio Nacional, según el testimonio de sus 1'14".

SOLO DOS HARAS VENDIERON AYER

Fue muy limitada la jornada de ventas de ayer en el Tattersall de Palermo, porque solo presentaron productos los haras Don Yeye y Los Sauces. En general, se vendió con buen resultado, sobresaliendo el Don Yeye, que subastó once productos en $ 13.700.000, a un promedio de $ 1.245.454 por ejemplar. El precio mayor se obtuvo por Taconeando, un hijo de Lacydon y Justine, por el cual pagó $ 2.400.000 el cuidador Juan Bianchi. Taconeando es hermano materno de Sergio, ganador de cuatro carreras.

Seguidamente damos el detalle de las subastas.

◆ **HARAS DON YEYE**

TACONEANDO, por Lacydon y Justine, en $ 2.400.000 a Juan Bianchi; SENSACIONAL, por Sheet Anchor y Colérica, en $ 1.800.000, a Oscar Camacho; SALARIO, por Sheet Anchor y Milenaria, en $ 2.200.000 a Juan Bianchi; LUBINENSE, por Lacydon y Mala Lengua, en $ 1.300.000, stud Las Chicas; SUIZO, por Sheet Anchort y Luisita, en $ 1.650.000 a Juan P. Ojeda; LATIDO, por Lacydon y Loena, en $ 950.000, stud Vir-De-Lu; ESPEJUELO, por Lacydon y Turia, en $ 900.000, stud Nebek; ABEJERO, por Lacydon y Facultad II, en $ 550.000 a Guillermo Bidegain; LADY SEVEN, por Lacydon y White Seven, en $ 500.000, haras Las Marianas; REPUBLICANA, por Lacydon y Convolar, en $ 800.000 a Juan P. Ojeda; ESTARLIDIO, por Lacydon y Pituca II, en $ 700.000 a Samuel L. Vega.

El haras Don Yeye subastó once productos en $ 13.700.000, a un promedio de $ 1.245.454.

◆ **HARAS LOS SAUCES**

DOMINATOR, por Climber y Jamela, en $ 500.000, stud Santa Silvia; OFIUCO, por Tobago y Melinoe, en $ 700.000, señor Pablo Barman; PLUTO, por Climber y Sweet Legend en la suma de $ 400.000, señor Juan Codaro; PATAGONIA, por Climber y La Tuna, en $ 250.000 Alberto Aguirre; CARATULA, por Climber y Carapuse, en $ 400.000, señor José León; BACATA, por Darly y Panta, en $ 650.000, señor Angel Mendoza; BANEA, por Darly y La Pampa, en $ 300.000, doctor J. Valle.

El haras Los Sauces vendió siete productos en $ 3.200.000, con un promedio de $ 457.142.

MIENTRAS GIRA EL GLOBO

HOY: TOMBOLA - 20 PREMIOS - A LAS 15 HORAS

Atrasados a la grande			Demorados a los premios		
Centena	Decena	Unidad			
1	6	6	91	99	18
42 s.	16 s.	31 s.	25 s.	22 s.	18 s.

Ultimas 14 grandes: 693, 831, 283, 575, 054, 607, 955, 545, 290, 758, 379, 072, 421, 825

FAVORITOS: A la grande: 66 — A los premios: 11

Tres cifras atrasadas a los premios: Centena 7 — Decena 1 — Unidad 1

Ambos demorados a la grande: 53 80 50 — El dato de CRONICA: 10 17

HOY: CORDOBA - 10 PREMIOS - A LAS 21 HORAS

Atrasados a la grande			Demorados a los premios		
Centena	Decena	Unidad			
1	4	1	28	65	09
20 s.	26 s.	19 s.	62 s.	53 s.	52 s.

Ultimas 14 grandes: 6.212, 6.369, 11.586, 26.367, 8.235, 30.752, 12.878, 26.922, 21.752, 34.783, 21.463, 19.878, 17.384, 1.333

FAVORITOS: A la grande 41 — A los premios 40

Tres cifras atrasadas a los premios: Centena 6 — Decena 4 — Unidad 0

Ambos demorados a la grande: 89 57 36 — El dato de CRONICA: 18 52

HOY: QUIN. NAC. - 20 PREMIOS - A LAS 21.30 HS.

Atrasados a la grande			Demorados a los premios		
Centena	Decena	Unidad			
4	7	6	60	69	07
29 s.	21 s.	19 s.	20 s.	18 s.	17 s.

Ultimas 14 grandes: 257, 548, 152, 083, 159, 985, 099, 131, 095, 668, 289, 654, 918, 733

FAVORITOS: A la grande 76 — A los premios 01

Tres cifras atrasadas a los premios: Centena 6 — Decena 0 — Unidad 1

Ambos demorados a la grande: 19 17 40 — El dato de CRONICA: 68 73

Bretón y Desvard Fueron Suspendidos Dos Fechas

Como de costumbre, sesionó el lunes la comisión de carreras de Lotería y Casinos, para estudiar los asuntos en trámite relacionados con las últimas reuniones hípicas, que por lo visto resultaron muy tranquilas en su desarrollo, pues en ese orden no se aplicaron sanciones.

En cambio, fueron suspendidos por el término de dos reuniones el aprendiz Ricardo Desvard, por llegar tarde para conducir a Betia en la cuarta carrera del sábado pasado, y al jockey Jorge Bretón, por pesar 500 gramos de menos en la cuarta prueba del domingo dirigiendo a Gran Prisa y ser reincidente.

FUYITA ESTA AFIRMADA

Como anticipo de la reunión extraordinaria del domingo con la base del Gran Premio Nacional, resulta aceptable la organizada para el sábado en el hipódromo palermitano. El programa consta de 10 carreras y existe una variante en el horario, pues la inicial se largará a las 13, es decir, media hora más tarde de lo que venía sucediendo últimamente. En cuanto a la competencia central, se trata del clásico Círculo de Propietarios de Caballerizas de Carrera, una competencia sobre la distancia de 2200 metros, en la que actuarán una potranca de 3 años y cuatro yeguas de 4 años. La escala de peso ha sido establecida mediante el handicap y sin duda habrá de tener una influencia decisiva, si se advierte que Titina Bluff cargará 60 kilos; Flamígera y Fuyita, 55½, Fetichista 50 y Snow Festival, tan solo 48 kilos.

El favoritismo tal vez le sea acordado a Fuyita, considerando las excelentes aptitudes que posee la descendiente de Dart Board e Hirosaki, evidenciadas en repetidas oportunidades, como ser el día que se adjudicó el clásico Ignacio Correas, derrotando por un largo a Kalabana y por mayor margen a Semifusa, Titina Bluff, Atla's Figure y Bood Bet en 2'37" los 2500 metros, viniendo entonces de hacer suyo el clásico Día de la Armada, postergando a Sid Queen, Flush y Mutisia, en 2'18"1/5 sobre pista húmeda. Anda muy bien la defensora de La Biznaga y son muchos los que sostienen que la zaina impondrá condiciones.

Flamígera se ha largado a correr de firme, según el testimonio de sus últimas actuaciones exitosas, primero dando cuenta por seis cuerpos de Stake en 1'36" y más recientemente postergando por siete cuerpos a Mair en 1'35"3/5. Si bien es cierto que se alarga la distancia para la defensora del Palermo, igualmente puede estar entre las que definan la lucha.

Fetichista, tercera con 49½ a 6½ cuerpos de Titina Bluff 56, volverá a correr con bajo peso y en ello estriba su chance, pudiendo decirse otro tanto de la potranca Star Festival, que compensará con los 48 kilos cierta desventaja frente a oponentes muy fogueadas para esta clase de encuentros.

QUINIELA

1º	733	11º	925
2º	732	12º	570
3º	489	13º	859
4º	757	14º	772
5º	242	15º	167
6º	020	16º	322
7º	566	17º	497
8º	142	18º	218
9º	550	19º	457
10º	598	20º	826

HIPODROMO DE PALERMO

COMPETIDORES Y MONTAS PARA EL SABADO

1ª Carrera - A las 13
Premio BAMBUCA — 1100 Mts.
(Comienza la apuesta triple)
1 Leopla 57, H. Capano
2 Anciana 57, J. Benitez
3 Bilancia 57, R. C. González
4 Obelix 57, J. Alvis
5 Miss Caty 57, G. Desvard
6 Boca Linda 57, A. Etchart
7 B. Altanera 57, C. Bertoldi
8 Cigarra 57, R. Ricoy
9 Baustitina 57, M. Barroso
10 B. Bouche 57, F. Sarmiento
11 Blanc Gold 57, A. García
12 La Damita 57, L. Zárate

2ª Carrera - A las 13.35
Premio STRAITLY — 1100 Mts.
(Continúa la apuesta triple)
1 Thea's Sun 56, V. Centeno
2 All Francis 56, R. Sosa
3 Beida 56, G. Pereyra
4 Miss Atractor 56, J. Repiso
5 Teobalda 56, R. Encinas
6 Tunkás 56, J. Valdivieso
7 Pampanini 56, V. Sanguinetti
8 L. Hostess 56, H. Costantino

3ª Carrera - A las 14.15
Pr. BULLANGUERA — 1100 Mts.
(Finaliza la apuesta triple)
1 Night's King 57, M. Salces
2 Sky Red 57, P. Palmieri
3 Swapmy 57, R. Almirón
4 Waldemar 57, R. Encinas
5 Pirineo 57, H. Artigas
6 Yo-Si-O 57, V. Centeno
7 Tenaz 57, J. Valdivieso
8 The Alamo 57, J. Camoretti
9 Dipomat 57, V. Sanguinetti
10 Prince Ahmed 57, R. Tavella
11 El Galán 57, M. Reynoso
12 Eshangul 57, H. Mackinze
13 Logos 57, G. Pereyra
14 Flechito 57, C. Bertoldi

4ª Carrera - A las 15
Pr. FOXONA — 1600 Mts.
(Comienza la doble especial)
1 Brissac 56, J. Fajardo
2 Montalvo 56, E. Olguín
3 Raulito Vit 56, P. Sahagián
4 Almyros 56, H. Libré
5 Nolo Dude 56, N. Hernández
6 Puenzito 56, M. González
7 Papisano 56, J. Abregú
8 Rosalino 56, C. Pezoa
9 Royal Scots 56, V. Sanguinetti
10 Nikito 56, A. Herrero
11 Striper 56, E. Jara
12 Remoto 56, H. Costa
13 A Degüello 56, A. Etchart

5ª Carrera - A las 15.45
Pr. LA MARAVILLA — 1100 Mts.
(Finaliza la doble especial)
1 S. Lunático 56, C. Aragona
2 Darky 56, J. Oural
3 Juramentado 56, J. Ortiz
4 Ruff 56, R. A. Jara
5 Marfleet 56, V. Sanguinetti
6 Bustriazón 56, V. Pires
7 Ely Honor 56, E. Jara
8 Top Agent 56, O. Cosenza
9 Barrado 56, J. Torres
10 Tropical Duke 56, R. C. Freira
11 Petite Comte 56, J. Bretón
12 Vitaez 56, H. Costantino
13 Juniper 56, J. Repiso
14 Malhumor 56, C. Pezoa
15 Manchukuo 56, C. Bertoldi

6ª Carrera - A las 16.30
Pr. CIRCULO DE PROPIETARIOS DE CABALLERIZAS — 2200 Mts.
1 Fetichista 50, M. Lezcano
2 Star Festival 48, V. Sabín
3 Flamígera 55½, J. Repiso
4 Titina Bluff 60, R. Galloso
5 Fuyita 55½, O. Cosenza

7ª Carrera - A las 17.15
Premio DUTY — 1100 Metros
(Comienza la doble especial)
1 Campante 57, C. Pezoa
2 Papy Track 57, D. Verón
3 Resabiado 57, H. Artigas
4 Hawaian King 57, J. Valdivieso
5 Gran Lacónico 57, E. Jara
6 Colpormón 57, M. Salces
7 Tudor Book 57, J. Mantilla
8 Hisopo 57, J. Borda
9 Don Norberto 57, O. Mansilla
10 West Point 57, F. Pedrozo
11 Londly 57, R. Caroprese
12 Wilson 57, V. Sabín
13 Very Jolly 57, A. De Arriba
14 Generalship 57, V. Sanguinetti
15 Corbolán 57, E. Riso

8ª Carrera - A las 18.5
Pr. OLYMPIC SUN — 1800 Mts.
(Finaliza la doble especial)
1 Sparviero 54, E. Hilarrachea
2 Mister Strong 57, H. Nis
3 Misivo 54, R. Rutti
4 Asterismo 54, J. Valdivieso
5 Sueco 54, G. Pereyra
6 Cauhtemoc 54, A. Ferreras
7 Bandazo 57, A. Etchart
8 El Bonín 54, O. Ilarione
9 Pendocho 57, V. Garay
10 Narciso 57, M. Bertorini
11 Sófocles 57, R. Tavella
12 R. Caribean 57, R. C. Freira
13 Con Tiento 57, J. Abregú
14 Hiades 54, H. Mackinze
15 Don Pigmalión 54, R. Laitán

9ª Carrera - A las 18.55
Pr. SNOW FIGURE — 1100 Mts.
(Comienza la doble final)
1 Corretón 56, J. Pizarro
2 Fafa El Mago 56, J. Ublich
3 Real Play 56, A. Sánchez
4 P. Apache 56, J. Fernández
5 Hourra 56, A. Etchart
6 Chel 56, R. C. Ferreira
7 Maciste 56, C. Bertoldi
8 Quite Bold 56, J. Oural
9 Impertérrito 56, O. Zapata
10 Zar 56, J. Valdivieso
11 W. Traveller 56, H. Costantino
12 Miao-Tao 56, E. Hilarrachea
13 Aqueo 56, V. Centeno
14 Alcatraz 56, R. Durante
15 Korsakoff 56, J. Mantilla
16 Cerro's Sun 56, O. Cosenza

10ª Carrera - A las 19.45
Premio TRIPLICA — 1100 Mts.
(Termina la doble final)
1 Laucha 56, J. Torres
2 Queen Bettina 56, R. Durante
3 Beach 56, J. Bretón
4 Lankyta 56, R. C. Ferreira
5 My Catty 56, R. R. Sosa
6 Antonella 56, M. Salces
7 Figuradora 56, J. Mansilla
8 Domingada 56, R. Bayardi
9 Eucaris 56, F. Gaitán
10 Nood Ball 56, M. Lezcano
11 Ella 56, R. Tavella
12 Isadora 56 C. Bertoldi
13 Dichosa Bluff 56, O. Cosenza
14 Railleuse 56, G. Rizzi
15 La Sin Nombre 56, H. Correa
16 A. Guard 56, J. Núñez
17 N. Malvina 56, A. Herrero
18 Lady Ancha 56, O. Zapata

CORREO DEL TURF

ANDRES (Chacarita): En el Comparación de 1930 se impuso Infidente por el doble distanciamiento de Retumbo y Pundonor, que eran conducidos por Antúnez y Leguisamo, respectivamente. A Infidente lo corrió Jacinto Sola.

LLEGO "LA CENICIENTA"

• Excelente Espectáculo en el "Estrellas"

Cenicienta y el Hada Carolina (Alberó-Padín), en una escena que se repetirá los sábados, a las 14.30 y 15.30, y los domingos, a las 15 y 17 horas.

El lunes, previo función para público realizada el domingo, se llevó a cabo la "premier" de "La Cenicienta", una comedia musical para niños de Jorge Mazzini Abadala, basada en el tradicional cuento homónimo.

El Complejo Teatral Estrellas, lugar del estreno, se mostró como pocas veces colmado de chicos que esperaban con ansiedad el momento de entrar a la sala del segundo piso para ver a Cristina Alberó y un gran elenco dando vida a los personajes de sus sueños.

Claro que esta vez el hall del Estrellas también se colmó de conocidas figuras de nuestro ambiente artístico, la mayoría de las cuales acompañaba a sus propios hijos. Entre los presentes podemos mencionar a Mónica y Roi Escudtro, Mercedes Harris y Raúl Aubel, Osvaldo Pacheco, Marta González, Alejandra Da Passano y Trissi Bauer.

Los demás artistas también esperaban, pero del otro lado del telón.

La comedia musical, de tres actos y cinco cuadros, empezó a "nacer" con la aparición en escena de Ernesto Larresse, el "duende Perico", encargado de convertir en realidad los sueños aparentemente imposibles de "Cenicienta", Cristina Alberó.

A ellos se fueron sumando una verdadera legión de personas (25 actores), que abarcan todas las posibilidades expresivas. Desde la desopilante "Drisela" (Amanda Beitia), una de las hermanastras de "Cenicienta", hasta el amanerado y casi ciego "Duque" (Carlos Gros), cada uno de ellos merece una especial mención por su trabajo. Juan José Navarro, Mabel Decoud, Carlos Garrocho, Anibal Latorre, Alejandro Javier, Marta Roldán, Miriam Perazolo, Jorge Baza de Candia, Tito Núñez, Leticia José, Gerardo Bosc, Alberto Denis (el "Príncipe") y Pilar Padin (el "Hada Carolina"), entre tantos, varios de los cuales son alumnos del Conservatorio Nacional, que forjan sus primeras armas en el profesionalismo en uno de los géneros más difíciles: la comedia infantil.

Es de destacar la actuación de Cristina Alberó, ideal para la interpretación del personaje protagónico de esta historia.

Esta versión musical de "La Cenicienta" cuenta con 32 cuadros musicales, seis decorados y cinco cambios de trajes.

La música es original de Gualberto Rodríguez Córdoba, quien además ejerce la dirección musical. La coreografía pertenece a Tito Núñez y la escenografía a Lucía Perrota.

Y a modo de síntesis (si es que los números pueden traducir los ensueños que la obra produce en la platea), resta decir que la producción de este espectáculo supera los 130 millones de pesos moneda nacional.

Charles Bronson Demuestra que Sabe Elegir...

Charles Bronson, la estrella de acción número uno en las películas de hoy, y Don Siegel, reconocido como uno de los mejores directores de acción en el cine, se reunirán por primera vez en la película de espías de estilo libre "Telefón", de la Metro Goldwyn Mayer, según anunció la MGM.

"Telefón" será producida por Martin Elfand, quien coprodujo el destacado éxito de taquilla "Tarde de perros", ganadora de seis nominaciones para el Oscar el año pasado. El guión es de Peter Hyams, adaptado de la novela de Walter Wager.

UN SELVATICO PARAISO ANIMAL DA LUGAR A "LA GARRA Y LOS DIENTES"

Uno de los estrenos cinematográficos más trascendentes de los anunciados para la presente semana es, sin lugar a dudas, el de "La garra y los dientes", filme que se rodó durante dos años en el Este africano. "La garra y los dientes" es solamente imagen y sonido. Un mundo en el que el hombre no participa, no actúa, no existe.

Especies de extraordinaria variedad coexisten en este paraíso no totalmente conocido por el hombre. Este sorprendente documento que viene precedido de elogiosas comentarios por parte de la crítica europea, se exhibirá mañana en las salas de los cines Alfa y Lorena.

A pesar de los precisos elementos técnicos con que se contó para proceso de rodaje, hubo inconvenientss que hicieron temer en su momento, por el normal desarrollo de la filmación.

La película tiene dos etapas perfectamente diferenciadas. La primera imagen de los animales del África pertenece a la edad de oro, una visión diurna, luminosa y apacible, una especie de primer paraíso donde reina la virginidad de la naturaleza. La segunda fase responde a las costumbres y hábitos de las distintas especies. Su feroz lucha por la supervivencia. La muerte rodeándolo todo y una mezcla de infierno y paraíso que tiene a los animales como únicos protagonistas

"La garra y los dientes" se exhibió en muestras paralelas de los más importantes festivales internacionales de cine. Hay una significativa expectativa en torno a su exhibición. El montaje de esta producción requirió una labor agotadora, anticipándose a priori que el mensaje logra los objetivos buscados.

Hay escenas de hondo dramatismo, donde la violencia desenfrenada, en busca de la subsistencia, juega un papel preponderante. Todo se conjuga para hacer de "La garra y los dientes" un filme sumamente esperado, sobre todo, por las novedosas características que tiene su tema.

Un cómico estimado excepcional —Peter Sellers— será quien, una vez más, encarne a seis personajes.

Una Gran Batalla en una Dulce Cama Dura

El más reciente filme del famoso cómico inglés Peter Sellers, en el que el notable comediante según se asegura tiene de nuevo la gran oportunidad de demostrar todos sus inmensos recursos de histrión, se titula **"Camas blandas... batallas duras"**, y en ella encarna nada menos que a seis personajes absolutamente disímiles: a un mayor, a un príncipe japonés, al presidente de Francia, al general Latour, a Herr Schroeder y ¡a Hitler!, con la dirección de Roy Bouiting, quien al parecer ha logrado extraer de Sellers el máximo de su vis cómica.

Junto a Peter Sellers, Lila Kedrova y Curt Jurguens, contribuyen a que el cómico inglés haga las delicias del público, que tiene asimismo para solaz estético, la presencia de un grupo de bellísimas muchachas jóvenes.

"Camas blandas... batallas duras" se verá en los cines Gran Rex y América.

Es bien sabido que, desde "La pantera rosa", Peter Sellers se ha convertido en el cómico de las familias. Un aspecto desconocido para mucho público. Entre las jóvenes y bellas muchachas figura Jenny Hanley, hija de la actriz Dinah Sheridan.

NUEVA MODA: ABANDONAR EL SET

LA VALLETA, Malta, 28 (EFE). — El productor italiano Alfredo de Laurentiis ha obtenido una orden judicial contra la actriz norteamericana Shela Beau Shane para impedir que abandone Malta agregando que ello podría costarle cerca de un millón de dólares.

Miss Shane, de 19 años de edad, estaba trabajando en la película "Orca" cuando decidió abandonar el rodaje

Richard Harris y Charlotte Rampling son los principales protagonistas de este filme.

Se repite el caso de María Schneider, que también abandonó la filmación. ¿Una costumbre nueva de las jóvenes actrices? ¿O simplemente irresponsabilidad?

HOMENAJE ALEMAN A "BEATLES"

HAMBURGO, 28 (DPA). — El 13 de abril del año próximo se reabrirá en Hamburgo el famoso Star Club, donde hace más de un decenio los famosos beatles dieron comienzo a su fabulosa carrera artística. El club está ubicado en la calle Grosse Freiheit (la gran libertad), en el barrio alegre de St. Pauli. En su época de oro, en el Star Club actuaron numerosos astros de la música pop, desde Jack Berry hasta Ray Charles. Por dificultades económicas tuvo que cerrar en 1969. Se habla inclusive en Hamburgo de que para la rehabilitación estarían presentes los famosos beatles, no para actuar, sino para apoyar a su amigo Horst Fascher, dueño del local.

Un Fabuloso Despertar de Primavera

En el teatro Olimpia, de Sarmiento al 700, subió a escena **"Despertar de primavera"**, de Frank Wedekind, montada por el "Grupo Repertorio". Se trata de una bellísima experiencia de fabuloso resultado. Durante dos meses, Hedy Crilla dirigió a las actrices y durante el mismo tiempo Agustín Alezzo a los actores. Luego se ensayó completa la poética obra del escritor, estrenada por Max Reinhardt, en 19 6

La enorme expectativa creada por la presentación de la pieza sepuso de manifiesto en la presencia de conocidas figuras artísticas, escritores y periodistas. Arne Marie Heinrich, Augusto Ravé la propia Hedy Crilla, atenta desde la platea, Miguel Angel Solá (Equs"), quien besó cariñosamente a Nini Marshall, Jorge Salcedo, con su elegantísimo pelo blanco, y una gran figura física: Duilio Marzio y —naturalme te— los desconocidos de siempre. La notable experiencia dio por resultado una representación fluida, armoniosa, en la que se destacaron por igual todos los jóvenes valores integrantes de ese grupo actoral cuya disciplina y fervor arrancó el aplauso de una entusiasta platea.

Cabe lamentar la ausencia de Agustín Alezzo, quien, durante un ensayo, se cayó y se luxó un pie. En suma: magnífico espectáculo.

AVISOS AGRUPADOS

COMPRO ORO PAGO MAXIMO
PARANA 484 - Tel. 45-2089
POMPEYA — Av. Sáenz 1230, Loc. 23, P. 1º
ONCE — Corrientes 2186, Local 49
LINIERS — Cuzco 40, Local 6 C P

ORO $ 130.000 (F) Plata de 9 a 19 hs
MATADEROS — JUAN B. ALBERDI 7016
Sáb. de 9 a 12

COMPRO ORO $ 1.300 (F)
LINIERS — Carhué 48 (A 20 Mts. Rivadavia 11400)
MORON — 9 de Julio 165, Local 102, Galería Ocean
CENTRO — Suipacha 474, Local 22 (Junto escalera)

Liniers - Oro $ 130.000 (F) Plata
De Lunes a Viernes de 9 a 19 hs. - RIVADAVIA 10857

TELEVISORES
Heladeras fabrica vende. Opor. Desde $ 890. Crédito 10 meses. Sin anticipo, sola firma. Av. San Martin 3037 - Cap.

RULEMANES
Nuevos y usados - Pago más. Teléfono: 50 1918

RULEMANES COMPRO
[illegible]

COMPRO RULEMANES NUEVOS Y USADOS
571 - 7092 C

COLCHONES
Colchón Poliéster con Funda
1 PLAZA .... $ ...
2 PLAZAS .... $ 3990
PEDRO GOYENA 478, Tel. 923-7465

PLANCHADOR
Con experiencia para fábrica tejido de punto.
NICARAGUA 4682
Capital. Alt. Canning 1800

EMPLEADAS/OS
que deseen aumentar sus ingresos en $ 40.000 a 50.000 reales Club Leones Fiesta Nacional de Trigo se lo ofrece. Visítenos de 9 a 19.30 hs. en: AV. CORDOBA 1351, P. 3º

ORO
$ 130.000 Gr.
En Alhajas Antiguas
MARA
Av. Santa Fe 1440 - Local 37

PARA AVISOS EN ESTA SECCION DIRIGIRSE A VIAMONTE 1328, PISO 1º, O A NUESTRAS RECEPTORIAS

AVISOS PROFESIONALES

VENEREAS - SIFILIS
Piel - Urología - Dr. C. de Santi Méd. Lunes a sábado 14-21 h. CORRIENTES 1327 - P. 3º - 1. (2º ascensor) 40-7774

Dr. CORTONDO (Medico)
ENFERMEDADES ... PIEL. LUES De 8 a 12 y 15 a ... Saavedra 22. PZA ONCE - ...

VENEREAS
SIFILIS - URINARIAS - PIEL Dr. O. BRIZZIO Medico 49-152 Todos los días 9 a 12 y 15 a 20 Bmé Mitre 2105 1º A Congreso

GLANDULAS (Ambos sexos)
Enf. Glandulares. Medicina de Vejez. Esterilidad Doctor PEVICH D: 16 a 20 o ped. hora. Sarmiento 328, 4º "B" - 45-7186 y 35-633

UROLOGIA - VENEREAS
[illegible]
Ayacucho 183 (Congreso) Tel. 49-6998

ENFERMEDADES GLANDULARES Y VEJEZ
Dr. O. A. Cortondo (Med.) 8-2. a. Saavedra 22. 47-3388 - Plaza Once

Dres. STIGOL
VENEREAS - VIAS URINARIAS 16 a 20. Brasil 923 - Tel. 23-2398 (Plaza Constitución)

VENEREAS - GLANDULARES SIFILIS - PIEL UROLOGIA Dr. ISMAEL LIASCOVICH-Médico Ambos sexos Diariam Sab y Domingos todo el día VIAMONTE 776, 4º P. "7" 392-8145/0757 3872 7353

ENFERMEDADES GLANDULARES O DE LA VEJEZ
Dr. R. O. COSSER (Médico) S. Fe 1955, 2º A, 35-6507 y 41-5665 PEDIR TURNO

ABOGADO LABORAL
Ex. Juez Nacional Trabajo Dr. LASSALLE. Atención Personal Gratuita LAVALLE 1567/69 - 5º - Of. 517

ARRIBO MAIA PLISETSKAIA

"Presentaré el Mejor Ballet del Mundo al Mejor Público del Mundo"

Maia Plisetskaia llegó a Buenos Aires casi en puntas de pie. Ahora "su público" porteño aguarda su actuación.

La jornada sorprendentemente de estío que vivimos ayer en Buenos Aires no dificultó los ensayos que inmediatamente luego de su arribo, realizó la bailarina soviética Maia Plisetskaia que llegó por vía aérea procedente de Moscú con escalas en La Habana y Lima. Como se sabe llegó acompañada por cuatro bailarines soviéticos de primera línea en el famoso teatro Bolshoi de Moscú. Con ellos precisamente tuvo los ensayos. Maia se aloja en un hotel ubicado en la avenida 9 de Julio y permaneció alejada de la prensa, como lo hizo desde su llegada a Ezeiza. Solamente salió para comer y retornó a sus quehaceres. Esta noche se presentará en el Colón donde protagonizará uno de sus más resonantes éxitos: "Carmen", con música de Georges Bizet y la coreografía del maestro cubano Alberto Alonso. El elenco que la acompañará es el siguiente: Anatoli Berdichev (Don José), Serguei Radchenko (Escamillo), Alexandr Lavrinuk (Zúñiga) y Natalia Kazitkina (El Destino). Contará además con la participación del Ballet Estable del Teatro Colón.

Este grupo en su mayoría fue el que participó en la filmación del mismo ballet hace casi diez años. Desde hace dos meses un hermano de Maia, Alexendr, trabaja en el Colón como maestro de baile y repositor del ballet Carmen. El mes pasado, Maia, cumplió una gira en Australia, luego regresó a su país, desde donde arribó a Buenos Aires.

Parca en sus declaraciones, logramos sin embargo recoger algunas opiniones de la renombrada bailarina. De físico enjuto, es puro nervio y músculo. Poco o nada sonríe. Delgada, su estatura sin embargo no llega al metro setenta. La primera preocupación que tuvo entre nosotros fue la realización de los ensayos. Lleva la danza en la sangre, ya que desciende de una familia de notables artistas. De acuerdo a su opinión habrá diferencias entre la Carmen filmada hace nueve años y esta puesta en escena, ya que el grupo de bailarines y la propia Maia han evolucionado en dicho lapso.

A pesar de que ella mide sus palabras nos halagó con el concepto que posee de nuestro público. Sin necesidad de asirse a recursos fáciles, con toda sinceridad calificó a nuestro público "como el mejor del mundo". Según los entendidos esta versión de "Carmen" cuando Maia la ofreció en Moscú escandalizó y revolucionó el mundillo cultural soviético. Entre las obras más celebradas por la crítica y las plateas mundiales podemos citar, las versiones de Maia en "La muerte del cisne", de Saint Saens; "Don Quijote", la danza persa del ballet de la ópera "Kovanchina", de Mussorgski y "Romeo y Julieta" de Prokofieff. Esos pasajes fueron minuciosamente registrados en un filme documental que se exhibió en Buenos Aires en el cine Cosmos de la calle Corrientes.

Como se recuerda, Maia Plisetskaia a fines del año pasado obtuvo resonante éxito en sus recitales realizados en el teatro Colón, el Luna Park, y la televisión argentina. A pesar de su mutismo conseguimos además averiguar algo sobre su nombre, "Maia" significa para los orientales "ilusión". Hace unos años que ella continúa la senda ya transitada por Semionova, Galina Ulanova, Shelest y Dudinskaya. Orillando los cincuenta años de edad, es la indiscutida número uno del ballet mundial.

En Cuestiones de Humor, el "Contra" Calabró... ¡Mata!

—¿Cómo nació el "Contra", de tu creación o de la de un escritor?

—Fue iniciativa mía...

Juan Carlos Calabró responde casi con humildad, como si hubiera cometido un error. Y agrega:

—Claro que a veces Basurto, sobre todo, y Mesa me tiran alguna cuerdita, que yo "adobo"..., ¿entendés?

—¿Qué diferencia tiene la comicidad en el cine con la de TV?

—Son dos cosas distintas. Totalmente. En el cine tenés que ajustarte estrictamente a un libreto al que vos tenés que ponerle toda la intención del mundo. En la TV tenés piedra libre para la improvisación y de pronto lográs un gesto o una actitud que resultan un golazo... producto de lo inesperado.

—¿Pero el mérito es siempre del actor?

—No, no siempre. Así como antes te hablé de Basurto y de Mesa te puedo asegurar que con "El contra" por ejemplo, no todo el mérito es mío. Los colaboradores ponen su granito de arena.

—¿Y qué vinculación tiene tu película "La guerra de los sostenes", que se estrena mañana, con tu comicidad de televisión?

—Ninguna. Nada que ver. Tanto es así que en "La guerra de los sostenes" empilcho como un ejecutivo, me cambio como diez trajes y es más comedia reldera que disparate o calzoncillos largos o bermudas ridículas. No, es comedia. Y por cierto en la que confío mucho, porque confío en el libro y la dirección de Gerardo Sofovich.

—¿No te gustaría hacer comedia en el teatro y largar la revista?

—Mirá: yo hice comedia. Durante tres años representé "¿Será virgen mi marido?" con mucho éxito. Pero el teatro así, te exige mucho y ganás poco. La revista es más agradecida; te hacés mucho más popular y ganás mucho más dinero. Es una circunstancia que debe tenerse en cuenta.

—¿Tenés algún modelo de cómico que te haya inspirado?

—No. Me gustan muchos cómicos. Pero lo que hago es mío. Es mi manera de ser y de hacer, en todo caso. Admiro más que a nadie a los italianos como Buzzanca, Nino Manfredi, Tognazzi, Gassman, son fenómenos. "Pan y chocolate" me pareció sensacional y "Buenas noches Alejandro" con Philipe Noiret, admirable... ¿Ves? ése es un tipo que me gusta mucho.

—¿Cómo ves al cine nacional actual?

—Muy bien. En la buena senda. A juzgar por los últimos éxitos nuestras películas van siempre al tope de las recaudaciones. Y eso me hace ver que estamos repuntando.. ¿No te parece? Yo creo que eso mismo va a pasar con "La guerra de los sostenes", una película que estoy seguro te va a gustar.

Así nos gustaría. Por bien de Calabró, Sofovich, Toto Rey y de todos los animadores y por bien del cine

♦ EL ESTRENO

"La guerra de los sostenes se conocerá mañana jueves 30 en los cines Sarmiento, Callao y Gran Norte y simultáneos. Fue dirigida por Geradro Sofovich, con un gran elenco que además de Calabró integran Tristán, Gogó Andreu, Mariquita Gallegos, Noemí Cerato, Mimí y Norma Pons, Santiago Bal, Adriana Aguirre, Javier Portales, Timoyko y Rey Charol.

Norma Pons y Juan Carlos Calabró, protagonistas de una lucha insólita y picaresca: "La guerra de los sostenes".

LIBERTAD: 50 AÑOS DE UN GRAN EXITO

Emotivo homenaje a Libertad Lamarque en México.

MEXICO, 28 (Associated Press). — La actriz y cantante argentina Libertad Lamarque recibió un homenaje aquí con motivo del cincuentenario de la grabación de su primer disco. La empresa RCA Victor, que hace medio siglo la contrató como artista exclusiva, le pidió que descubriera una placa alusiva al aniversario. Artistas mexicanos, entre ellos los cantantes Pedro Vargas y Miguel Aceves Mejía, acompañaron a la señora Lamarque en el acto.

El primer disco que grabó llevaba las canciones "Chilenito" y |'Gaucho de sol", que, según la Lamarque, la llevaron a la fama. La estrella argentina, nacida en la ciudad de Rosario, capital de la provincia de Santa Fe, vino por primera vez a México en 1946, y desde entonces considera a este país, donde está radicada, como su seguda patria.

Su popularidad aquí es por demás evidente. Tuvo siempre el halago y el sincero reconocimiento de un público que siempre la identificó como una artista cabal. El acto contó con la presencia de sus amigos íntimos y de gente allegada al quehacer del espectáculo. Es de destacar, asimismo, la importancia que le dio la prensa especializada al acontecimiento. Una vez efectuado el homenaje, Libertad Lamarque manifestó que **"muy pocas veces en mi vida me he sentido tan emocionada. Siento más que nunca la necesidad de brindarle al público mexicano todo mi cariño, como si fuera mi propio pueblo. Este es el reconocimiento a muchos años de lucha, donde las alegrías superaron a los sinsabores".**

Segundo Tiempo Cambia de Sala y Festeja...

Se anuncia que a partir de pasado mañana, viernes 1º de Octubre, ocupará el escenario del teatro Premier (Corrientes 1565) la obra de Ricardo Halac, Segundo Tiempo que, con significativo éxito, se viene representando, desde su estreno en el teatro Lasalle, de Buenos Aires. Esta circunstancia coincide con el hecho que, ese mismo día, Segundo Tiempo cumple sus cien representaciones consecutivas.

Por tratarse de una obra de autor nacional y por la magnífica interpretación de sus protagonistas, Segundo Tiempo ha sido unánimemente apoyada por el público que noche tras noche colma la sala.

Los roles están cubiertos por Luis Brandoni y Marta Bianchi secundados por Chela Ruiz. La escenografía pertenece a Emilio Basaldúa y la dirección a Osvaldo Bonet. La pieza está escrita en un estilo ameno, lleno de humor que, aunque algo corrosivo tipifica de alguna manera el comportamiento de la pareja con sus tensiones y crisis.

El horario de las funciones será el siguiente: martes a jueves, a las 21.30; los viernes a las 22; sábados 21 y 23 y domingos 18.30 y 21.30.

AUTORES Y COMPOSITORES DE 60 PAISES ELIGEN A UN ARGENTINO

PARIS, 28 (France Presse). — El Músico y compositor argentino Ariel Ramírez fue reelecto hoy aquí miembro del Consejo de Administración de CISAC, organismo que agrupa a los autores y compositores de 60 países.

Además, fue designado presidente del comité de vigilancia y fiscalización de las sociedades autorales de América latina.

La designación de Ramírez, "singifica un reconocimiento a SADAIC y a la vigilancia de las leyes autorales que rigen en Argentina", declaró a la AFP el consejero cultural de la embajada de ese país sudamericano en Francia, José Ledesma.

Ledesma destacó también la proyección internacional de Ramírez, autor entre otras piezas, de la "Misa Criolla".

La SADAIC, es la sociedad de autores y compositores de Argentina.

Martínez: Sí, vía Uruguay

"En la ciudad de Montevideo, a los 29 días del mes de setiembre de 1976...". Así comienza una original invitación que cursan María Cristina Rodríguez y Jorge Martínez, quienes han resuelto "encontrarse para amarse el uno al otro por toda la vida". La original invitación —que según ellos "asegura la felicidad por 100 años"— dice que el contratante se compromete a envidiarlos profundamente. Y aclaran que a su regreso —de Montevideo— los contratados —o contrayentes— saludarán a quien se les ponga a tiro. Auguran una dicha total y absoluta.

♦ MARIA VICTORIA

Llegó sonrosada de felicidad a esta vida. Su madre, Norma, la llamó María. Y su padre, nuestro compañero Hugo Suvcoplas, le puso Victoria porque estima la gran victoria de su vida, a la buena hija que acaba de llenar su feliz hogar. A María Victoria la trajo la primavera. Y para los padres, María Victoria es la gran primavera de la vida de dos que se quieren.

CRONICA EDICION DE LA MAÑANA (Registro de la Propiedad Intelectual Nº 1.333.805). Dirección, Redacción, Administración y Talleres: Azopardo y Garay. Tel. 30-0181/82/83/84 - 30-7811/12/13. Publicidad: Viamonte 1328, primer piso, Capital Federal. Director de las ediciones matutinas: Américo Barrios.

MURIO OVIDIO HERNANDEZ, UNA VOZ DE 'LOS PANCHOS'

MEXICO, 28 (France Presse). — La primera voz del internacionalmente famoso trío mexicano "Los Panchos", **Ovidio Hernández**, falleció hoy en esta ciudad, a los 42 años, víctima de una encefalitis viral. La desaparición de Hernández ha provocado honda consternación en el ambiente musical mexicano y, por consecuencia, en todo el mundo, dada la enorme popularidad del conjunto que integraba.

N. de la R.: Ovidio Hernández, natural de México, desde hacía 5 años se había incorporado al trío "Los Panchos" como primera voz. Su cálido y aterciopelado canto habían impactado a los "dueños" del conjunto (Alfredo Gil y "Chucho" Navarro, quienes lo contrataron para reemplazar a Manuel Cáceres, otra notable "primera voz" del trío que se separaba del conjunto para continuar como solista.

Las cualidades vocales de Hernández ensamblaban a la perfección con la tónica melódica y esencialmente romántica de "Los Panchos", y fue así que con él se lograron verdaderas creaciones, que de esta forma se fueron incorporando al repertorio clásico del trío

La última visita de Ovidio Hernández a nuestro país, junto a "Los Panchos", fue en 1974, en ocasión de festejar el conjunto sus 25 años de labor ininterrumpida, durante los cuales llegaron a grabar más de 200 "longplay" y consiguieron una repercusión popular extendida hasta las latitudes geográficas más distantes.

Ovidio Hernández, que antes de su acople a "Los Panchos" actuaba de solista con variada suerte, fue uno de los seis "elegidos" para desparramar sobre el mundo, como primera voz del trío, la canción romántica. Anteriormente, lo habían hecho Hernando Avilés, Raúl Shaw Moreno, Julio Rodríguez, Johnny Albino y Manuel Cáceres, quien precisamente dejó su lugar al malogrado Hernández. Además, vale la pena recordarlo, junto a "Los Panchos" actuaron la americana Eddie Gormet y la italiana Gigliola Cinquetti, aunque solo para la grabación de discos de larga duración.

La muerte sorprendió a Ovidio Hernández cuando estaba en la cúspide de su carrera. Cuando su voz ya se había hecho "costumbre" dentro del trío.

Una Nueva Mangano

MILAN, 28 (ANSA). — También la hija menor de Silvana Mangano y el productor de cine Dino de Laurentiis será actriz. Después de muchos titubeos, Francesca de Lauretiins decidió aceptar la oferta del realizador fracés Claude Chabrol para actuar en una película a rodarse en París.

La noticia fue publicada en "Eva Express". Los cónyuges De Laurentiis no estarían de acuerdo con la decisión de su hija. La consideran todavía demasiado joven para afrontar el ambiente cinematográfico. Pero Francesca De Laurentiis se justifica diciendo: "Cuando mamá decidió ser actriz no escuchó ninguna advertencia en contra".

El padrino es muy bueno: Chabrol. Pero el destino es incierto. Además, los pocos años no le permiten a Francesca razonar sobre aquello tan viejo como el mundo, de que "nunca segundas partes fueron buenas". Salvo honrosas excepciones. La principal contra de Francesca es que tendrá que luchar contra dos apellidos: Mangano y De Laurentiis. Porque otra de las cosas que Francesca ignora es que el mundo está tan poblado de seres humanos como de mezquinos.

CRUCIGRAMA

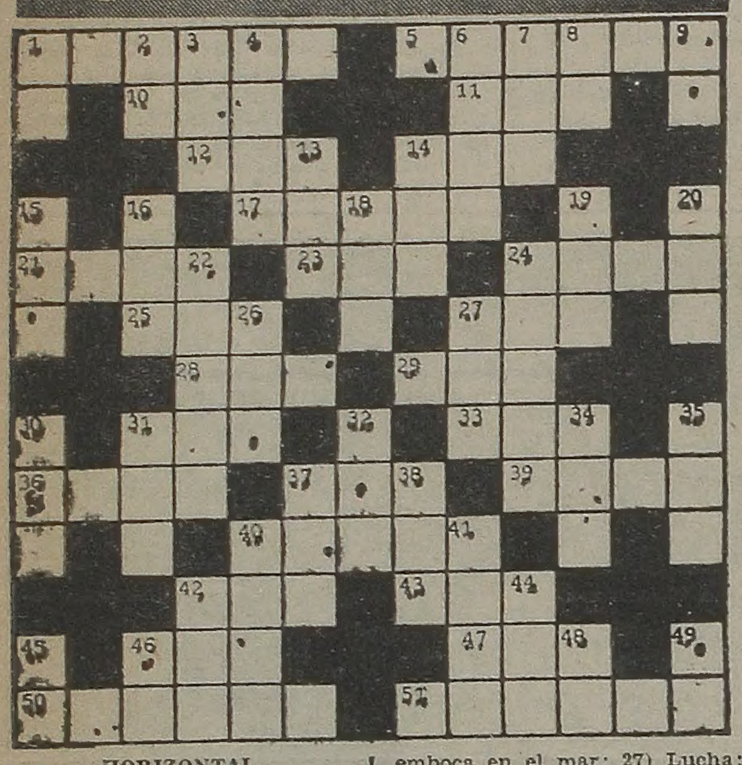

HORIZONTAL

1) Hueso del brazo; 5) Amenazar; 10) Furia; 11) Dios, entre los mahometanos; 12) Encargado de cuidar niños; 14) Doce meses; 17) Rey de los hunos; 21) Parte del dedo (Pl.); 23) Río de Rusia; 24) El que camina a pie; 25) Escuchar; 27) Signo del zodíaco; 28) Número; 29) Lirio; 31) Devoto; 33) Otorgar; 36) Hermano de Caín (Biblia); 37) Del verbo tener; 39) Colorado; 40) Miedo; 42) Vocablo; 43) Pronombre; 46) Preposición; 47) Tela para hacer velos; 50) Deidad falsa (Pl.); 51) Pretérito.

VERTICAL

1) Del verbo haber; 2) Nota musical; 3) Del verbo ser; 4) Línea; 6) Habilidad; 7) Loro; 8) Símbolo del galio; 9) Nota musical; 13) Cárabo; 14) Yerno de Mahoma; 15) Punta aguda; 16) Letra griega; 18) Del verbo ir; 19) Culpable; 20) Ave trepadora de México; 22) Semejante; 24) Sentimiento; 26) Corriente de agua que desemboca en el mar; 27) Lucha; 30) Composición poética; 31) Borrachera; 32) Hijo de Noé; 34) Roda; 35) Alabanza; 37) Cutis; 38) Impar; 40) Tonada; 41) Derrota 42) Indigno; 44) Pronombre posesivo; 45) Conjunción; 46) Suroeste (Abrev.); 48) Nota musical; 49) Diptongo.

(La solución mañana)

M	U	L	A	T	O		B	O	N	I	T	O
I		E	V	O				D	O	N		H
			O	D	A		E	I	E			
T		P		O	R	U	R	O		N		L
R	E	A	L		A	V	E		S	A	G	U
I		Z	A	R		A		L	E	O		A
			B	E	Y		L	O	T			
T		S	O	Y		D		S	O	L		P
A	D	I	R		C	O	L		S	I	N	A
O		N		C	E	N	I	T		A		Ñ
			M	I	A		D	I	S			
Y		C	A	M				R	O	N		I
A	P	E	L	A	R		P	O	S	A	D	A

(Solución del problema anterior)

TANGO, LUNA Y EXITAZO

Esta vez fue el Luna Park el lugar de la "cita". En efecto, más de 15 mil personas, seguidoras del programa "Cita de tango" acudieron al estadio para festejar las bodas de plata del mencionado espacio radial.

En un imponente recital tanguero que comenzó a las 21 del lunes y terminó cuando nacía el martes, desfilaron figuras de la talla de Osvaldo Pugliese, Alfredo de Angelis, Alberto Podestá, Guillemito Fernández (foto), el "Sexteto mayor", Floreal Ruiz y Roberto Grela entre muchos otros.

La multitud que colmaba el Luna estalló en ovaciones ante cada actuación.

CARTELERA DE MAR DEL PLATA

CINES

AMBASADOR. Córdoba 1573. Cont. 16. A las 17.45 y 20.55, MI NOVIA EL... Alberto Olmedo y Jorge Porcel; LOS HOMBRES PIENSAN SOLO EN ESO, con Jorge Porcel, Alberto Olmedo y Susana Giménez.

AMERICA. Luro y Corrientes. Cont. 15. A las 16.55 y 20.30, LA INVITADA Miche Piccoli; 15, 18.45 y 22.40, LA CARRERA DE LA CEBOLLA.

ATLAS. Luro y Corrientes. Cont. 16 y 20.5, RUBIA CONTRA PELIRROJA, Elvis Presley; 17.25 y 21.35, AMOR SIN BARRERAS, Natalie Wood.

ATLANTIC. Luro 3426. Cont. 17 y 20.30, GARRINGO; 18.55 y 22.25, SIN ESCAPE, con Alain Delon.

BELGRANO. Belgrano 3434. 15.15, MI ADORADO BENJI; LA ULTIMA NIEVE DE PRIMAVERA, con Agostina Belli.

COLON. H. Yrigoyen 1655. Cont. 16. A las 17.45 y 20.55, ROLANDO RIVAS, TAXISTA, con Claudio García Satur; 16, 19.20 y 22.40: TU ME ENLOQUECES, con Sandro y Susana Giménez.

LURO. Av. Luro 4450. Cont. 15.30. A las 18.50 (únicamente) VIVA LA VIDA, Palito Ortega y Tita Merello; 15.30 y 20.25, YO TENGO FE, Palito Ortega y Evangelina Zalazar; 17.5 y 22.30, DO LOCOS EN EL AIRE, P. Ortega y C. Balá.

GRAN MAR. Salta 1551. Cont. 16. A las 17.30 y 20.50, UNA VALIJA DIPLOMATICA; 16, 19.10 y 22.30: EL JUEGO DEL PLACER.

NEPTUNO. Santa Fe 1751. LA MUJER DEL COCINERO y ULTRAJE A LA INOCENCIA.

LIDO. Santa Fe 1731. A LA MUCHACHA LE GUSTABA TOCAR LA ROMPETA; LOS GUAPOS.

ODEON. Entre Ríos 1828. Cont. 15.30 y 19.40, EL TRITURADOR, con Charles Bronson; 17.15 y 21.25, MUERDE LA BALA.

OPERA. Independencia 1631. Cont. 16.45 y 20.35, PERDIDAMENTE TUYO; 18.45 y 22.35, CRIA CUERVOS, con Geraldine Chaplin y H. Alterio.

RADIO CITY. Cont. 17 y 20.35, ERAN DIEZ INDIECITOS, Oliver Reed y Elke Sommer; 19 y 22.35, EL GATO MAMMONE, con Lando Buzzanca y Rossana Schiaffino.

OCEAN REX. Independencia 1758. Cont. 16.45 y 20.30, SOLAMENTE ELLA, Susana Rinaldiy y Luis Politti; 18.45 y 22.30, PIEDRA LIBRE, Marilina Ross, Juan José Camero y Luisina Brando.

REGINA. San Martín 2426. Cont. 15.15. A las 17 y 20.50, POLVO DE ESTRELLAS, con Mónica Vitti; 19.10 y 23, EL GARAJE.

ROXY. San Luis 1742. Cont. 16.30 y 20.20, CARAVANA A VACCARES, con T. Rampling y D. Birney; 18.35 y 22.25, NINO EL BESTIONE, con Giancarlo Giannini.

SAN MARTIN. Independencia 2767. Cont. 15.30. A las 17.5 y 20.45, EL ROBO DEL BILLON DE DOLARES; 15.30, 19.10 y 22.50, EL FACTOR HUMANO.

TEATROS

DIAGONAL. Diagonal Pueyrredón 3338. Viernes a domingo continuado, 19. A las 20.40 (únicamente), DEJENNOS VIVIR, Arlo Chathrie; 19 y 22.40, ¡SOCORRO!, con Los Beatles.

CABARET LAS VEGAS. Colón 2042. Hoy y todas las noches: ELSA RIVAS y AMADEO MANDARINO. Diariamente dos shows de la 0.30 a 5.30.

LA BOTONERA. Rivadavia 3142. Sábado 2 y domingo 3 de octubre a las 16, Grupo Teatral 2001 en GRAN PETIT CIRCO INFANTIL, con la participación de los niños.

POR GENTILEZA DE PUBLICIDAD "DOBLE C"

TELEVISION

9.30 (9) NOTICIAS Y COMENTARIOS
10 (9) MAGIMUNDO INFANTIL
10.55 (13) SEÑOR, DANOS ESTE DIA
11 (11) VARIEDADES
Ciencia y técnica explicada.
(9) BUENOS DIAS, SONRISAS Y SERVICIOS
(13) TELESCUELA TECNICA
Programa didáctico.
11.30 (9) MESA DE NOTICIAS
Primera edición.
(11) DIBUJOS ANIMADOS
Proyección de cortos infantiles.
(13) EL SHOW DE LOS TRES CHIFLADOS
12 (9) BUENAS TARDES, MUCHO GUSTO
Programa femenino.
(11) TELEONCE INFORMA
Primera edición.
12.30 (13) NOTICIERO TRECE
Primera edición.
13 (11) LA NOVICIA VOLADORA
Serie.
13.30 (9) OSVALDO PACHECO CAFE CONCERT
(11) MATINEE
Programa de interés general.
(13) ALMORZANDO CON...
Programa cultural-periodístico.
14 (7) DISCORAMA
Señal de ajuste y grabaciones.
14.30 (7) TELEDIARIO
(9) BUENAS TARDES MUCHO GUSTO
15 (7) EL MUNDO NOS VISITA
(9) LA MUJER
Programa femenino. Conduce: Blackie.
(13) TIEMPO DE VIVIR
Telenovela con Alejandra Da Passano.
16 (7) JUGUEMOS AL JUICIO DEL GATO
(13) CENTRO MEDICO
Serie con Chad Everett.
16.30 (7) LLEGO UN PROFESOR
Teleteatro con Luis medina Castro.
(9) EL AMOR TIENE CARA DE MUJER
Telenovela con Beatriz Día Quiroga.
17 (2) SEÑAL DE AJUSTE
Grabaciones y lectura de la programación.
(7) MI MARCIANO FAVORITO
Serie con Ray Walston.
(11) EL SHOW DE LEO Y LIO
(13) TE VEO, VEO
Programa infantil. Conduce Pipo Pescador.
17.30 (2) IMAGENES DEL MUNDO
Documentales.
(7) DAKTARI
(9) MAGIMUNDO INFANTIL
Programa para niños.
(13) FESTIVAL DEL CAPITAN PILUSO
Ciclo para niños. Conduce: Alberto Olmedo.
18 (2) DAKTARI
Serie con Marshall Thompson.
(7) REVISTA DE NOTICIAS
Programa periodístico.
(9) EL MUNDO DE CALCULIN
Programa infantil
(11) VALLE DE PASIONES
Serie de aventuras.
18.30 (7) FLECHA JUVENTUD
Programa musical. Conduce: Juan Alberto Badía.
(11) EL HOMBRE DEL RIFLE
Serie con Chuck Connors.
(13) EL GRAN CHAPARRAL
Serie con Leif Erickson.
18.55 (7) DE TODOS LOS TIEMPOS
Microprograma.
19 (2) LA PANTERA ROSA
Dibujos animados.
(7) LAWMAN
Serie con John Russell.
(9) MESA DE NOTICIAS
Segunda edición.
(11) TELEONCE INFORMA
Segunda edición.
19.30 (2) EL SHOW DE LUCY
Serie con Lucile Ball.
(7) SUPER AGENTE 86
Serie con Don Adams.
(9) BONANZA
Serie de aventuras.
(13) TELENOCHE
Programa periodístico.
19.55 (7) ¿QUE ME CUENTA?
Microprograma.
20 (7) REVISTA DE NOTICIAS
(11) JIM WEST
Serie con Robert Conrad.
20.30 (2) NOTIDOS
(7) LA PANTERA ROSA PRESENTA A TOM Y JERRY
Dibujos animados.
(9) GRANDES VALORES DE HOY Y DE SIEMPRE
Programa musical.
(13) PORCELANDIA SHOW
Programa humorístico con Jorge Porcel.
21 (2) DETRAS DE LOS PROTAGONISTAS
Programa periodístico. Conduce: Leo Gleizer.
(11) EL SHOW DE JULIE ANDREWS
Programa musical.
21.30 (7) EL MUNDO EN GUERRA
Serie.
(13) ANTES QUE EN EL CINE
HUCKLEBERRY FINN.
22 (2) LOS PERSONALISIMOS DEL MUNDO
(9) LO MEJOR DE NUESTRA VIDA... NUESTROS HIJOS
(11) BAJO LAS LUCES DEL RING
En directo desde el Luna Park
22.25 (7) ¿QUE ME CUENTA?
Charlas con Luis Medina Castro.
22.30 (7) FUTBOL POR TV
Un partido diferido.
(9) THE MIDNIGHT SPECIAL
23 (2) LOS VENGADORES
(13) REALIDAD 76
Programa periodístico.
23.30 (9) HORA DE NOTICIAS
(11) TELEONCE INFORMA
Tercera edición.
23.45 (9) EL PROGRAMA
24 (2) PUERTO DE INTRIGA
Serie con Steve Young.
(11) ARGENTINOS: A LAS COSAS
Programa periodístico.
0.15 (13) NOTICIERO TRECE
1 (7) BIEN TARDE
Hoy: LAS MUCHACHAS DE LA PLAZA ESPAÑA.
(9) DIOS CON NOSOTROS
(11) LA PALABRA DE DIOS
Charlas religiosas.
3.30 (7) VEN, SEÑOR JESUS
Mensaje espiritual.

GUIA DE TEATROS Y CINES

TEATROS

★ TEATRO COLON. — 35-1430. - Hoy 21 hs. Extraord. Nº 73. Espectáculo coreográfico con la part. de Maia Plissetskaia, Solistas del Teatro Bolshoi de Moscú y Solistas y Ballet Est. del T. Colón. Prog.: "La noche de Walpurrgis", de Gounod Lavrosky, Plissenteski. Con: Segni, Lastra, Alonso; "Raymonda" de Glazunov, Petipa, Plissenski. Con Bazilis, Chayan, H. Alonso, Candal, Totto; "Carmen", de Bizet, Shchedrin, Alonso, Plissetski. (Estreno). Con: Plissetskaia, Berdischev, Radchenko, Lavremiuk, Kasatkina Autoszewski, Delmagro, Gallo Martínez. Ballet y Orq. Est. del T. Colón. Dir. de Orq.: Bruno D'Astoli. Dir. Ballet: Antonio Truyol. Mtro. Baile y Coreog.: Alexander Plissentski. Platea $ 3.000. Saldo de loc. en vta. Máximo dos por persona o 1 palco.

★ MUNIC. GRAL. SAN MARTIN. Corrientes 1530. 46-8611. Sala Martín Coronado. Hoy a las 21.30 hs. LOS RUSTICOS de C. Goldoni. Traduc.: T. Carella. Con: M. R. Gallo. T. Zabala. M. Ligero. J. Hidalgo G. Araujo. W. Santa Ana. J. C. Puppo. L. Verona. E. Basile y R. Mosca. Escenog.: G. Gelpi. Direc.: R. Graziano. Pl. $ 150. Próximo estreno: "Nuestra bella que duerme", de A. Rodríguez Muñoz.
—Sala Casacuberta. Hoy 21.30 hs. BARRANCA ABAJO de F. Sánchez. Con: O. Terranova, N. Gambier, A. Berdaxagar, A. De Grazia, O. De Candia, H. Suárez E. Tasisto, M. E. Sardi, R. Rinaldi, G. Yanes y O. Santoro. Escenog.: L. H. Ragucci. Direc.: Santángelo. Platea $ 150. Próx. estreno teatral: "Seis personajes en busca de autor" de Luiggi Pirandello.

★ ASTROS. Corrientes 746. - T. E. 45 - 5541.
HOY, 21 y 23 hs.
THELMA TIXOU • ADOLFO STRAY
DON PELELE JUAN CARLOS CALABRO
LA RISA ES SALUD
VICENTE RUBINO • JAVIER PORTALES • PATRICIA DAL
NURI CID
Invitada de honor TITA MERELLO
y un sensacional elenco.
(Prohibida menores 18 años)

★ ASTRAL. Corr'tes 1639. 46-5707 Alfredo Alcón en: PANORAMA DESDE EL PUENTE de A. Miller; Silvia Montanari, Aldo Barbero, Víctor H. Iriarte. Esc. Vest. L. D. Pedreira. Direc. C. Gandolfo. (P|18|a.) Loc. en venta. Hoy 22 hs. Día popular.
★ AVENIDA. Av. de Mayo 1222. - 382295. Hoy 22 hs. Directamente de España: MANUELA VARGAS y su Cía. de baile. Loc. en venta.
★ BLANCA PODESTA. Cor'tes 1283. 35-2592. O. Pedemonti pres. a T. Biral y gran elenco en: COQUELUCHE de R. Romero en su 6º año triunfal. S|R. Hoy 22 hs. Platea $ 200.
★ COMICO Cor'tes 1280. 35-2106 Dringue Farías, con Katia Iaros, Pato Carret, Adriana Parets, Gogó Andreu, Valeria Lynch y Andrés Percivale, en: ERASE UNA VEZ EN BUENOS AIRES Loc. en venta. Precios populares. Hoy descanso.
★ DEL GLOBO. M. T. de Alvear 1155. 41-8351. Hoy 22 hs. TATO BORES en: POBRE TATO Loc. en vta. Gran elenco.
★ EL NACIONAL. Corrientes 960. 35-0816 A. Romay pres. a R. Bebán SIN SALIDA de D. Wasserman con F. Mistral, C. Carella, L. Peretz y elenco. Dir.: J. Hacker. Loc. en vta. 10 hs. Hoy 21.30 horas.

★ ESTRELLAS - Riobamba 280
T. E. 46-6759
HOY, 22 hs.
"EL GRAN SOÑADOR"
El éxito de Europa, ahora en Argentina
• • •
HOY, 22 hs.
LOS COMEDIANTES DE SAN TELMO PRESENTAN
ORQUESTA DE SEÑORITAS
• • •
HOY, 22 hs.
ANTONIO GASALLA EN "GASALLA FOR EXPORT"
Con gran elenco y la reaparición teatral de AMELITA VARGAS
• • •
HOY 22 hs.
MESA - BASURTO y CLAVELL en "TRES EN LA GRAN VIA"

★ FLORIDA. Florida 165. (Galería Güemes). 30-5360. Pres. su nueva revista: OLVIDATE LOS PROBLEMAS, con: Fabuloso Trío Cómico la vedette G. Raibans, El Chango González y las chicas del Florida. Cont.: Lunes a jueves de 13 a 21. Viern. 13 a 23 hs. Sáb. 18 a 1,30 (P|18|añ.)

★ I.F.T. B. Sur Mer 549. 88-9420. Víctor Velázquez: "Cuando la tierra pide semillas". Jueves 30 y viernes 1º a las 21 hs.
★ LICEO. - Rivadavia y Paraná. 38-4291. Hoy a las 22 hs.: EL PRECIO De A. Miller, O. Ferrigno, F. Gavel, J. R. López y F. Caicedo. Loc en vta. 5 días antic. Miérc. pop
★ LOS TEATROS DE SAN TELMO Cochabamba 423. Sala 4. Miércoles a sábados 21.30 hs. Domingos 19.30: ESPECTROS de H. Ibsem. Direc.: J. M. Paolantonio.
★ MAIPO. Esmeralda 443. 392-4832. EL MAIPO DE GALA J. Porcel, E. Rojo, A. Olmedo, Tristán A. García Grau, P. Sombra "Argentina Trío". Guadalupe, A. Irizar, Naanim Timoyko. Dir.: G. Sofovich. Hoy 21 y 23 hs.
★ PAYRO. San Martín 766. 32-5922. Grupo Gesto Pta.: ARENA QUE LA VIDA SE LLEVO De A. Adellach. Dir.: A. Ruggiero. Miérc. a Sáb. 22.30 hs. Dom. 21.30. De P. Rovner. Hoy 21 hs. Una pareja. Dir.: F. P. Riviere y A. P. Quiroga.
★ PETIT TABARIS. Corrientes 827. 392-6694. Gran éxito de la revista de Paco Parra CRAZY GIRL Con M. Maciel, I. Mayer P. Martín, Las hermanas Loly y L. Grey, C. Romero (Romerito). J. Díaz y gran elenco (P|18|a). Cont. de 15 hs
★ PLANETA. Suipacha 927. Cía. de mimo. Angel Elizondo en: LOS DIARIOSSS Obra de mimos. Viernes a domingo 21 hs. Domingo 50 %. De Sean O'Casey: Trámite de reembolso e Historias risueñas, con L. Cordara y elenco. Dir. Luis Cordara. Hoy descanso.

VARIEDADES

★ LUNA PARK. Corrientes 99. — 31-1990|5100 y 32-2135|2538. — HOY a las 21.45 hs. omb. Categ. mediano junior: MANUEL R. GONZALEZ (Mendocino, 2º rank. argentino) vs. ALBERTO J. ALMIRON (Santafecino, 10º rank. argentino). A 10 rounds y prelim. amateurs. Esp. 120.

CINES

HOY REBAJA 50 %

★ A.B.C. Esmeralda 506. 392-9506. Cont. desde 10 hasta 3 madrugada. En escena show en vivo: "Amorosas, bellas, cariñosas". En pantalla: Quince días de setiembre, con B. Bardot. (P|18|a.) Viernes y Sáb. trasnoche.
★ ADAN. Corrientes 959. 392-6115. 13.20, 15.15. 17.10 19.10. 21.10, 23.10 TORMENTO con A. Belén. F. Rabal. (P|18|a.) 13. 15. 16.55. 18.50. 20.50 y 22.50: Notic. Sáb. Trasn. 1.5 h.
★ ALFA. Lavalle 842. 392-1114. - 13. 14.50. 16.55. 19. 21.15 y 23.15. Telly Savalas y Paola Tedesco en: LOS FAMILIARES DE LAS VICTIMAS NO SERAN ADVERTIDOS (P|14|a.) 14.35. 16.35. 18.40 20.40. 22.55 hs.: Notic. Sáb. Trasn.
★ ALFIL. Corrientes 1758. 40-7575 A las 15. 17.40. 20.20 y 23 y Sáb Trasnoche 1.15 hs.: GRUPO DE FAMILIA de Luchino Visconti, con Burt Lancaster. Silvana Mangano, Helmut Berger (P m 18 a.) Technic. 14.40. 17.15. 19.55 y 22.35 hs. Notic. Arg. Loc. en venta.
★ AMBASSADOR. Lavalle 777. - 392-9700. A las 14. 16.10 18.30. 20.50 y 23.10 hs.: YUPPI DU con Adriano Celentano, Charlotte. Rampling. (P|18|a.) Direc.: Adriano Celentano: 13.40. 15.50. 18.10. 20.30 y 22.50 hs.: Notic. Arg. Sáb. Trasn.
★ AMERICA. Callao 1057. A las 14.25. 16.30. 18.45. 20.50 y 23.10 hs.: YUPPI DU (P|18|a.) Con Adriano Celentano. Ch. Rampling. C. Mori. Direc.: Adriano Celentano; 14.15. 16.15. 18.25, 20.35 y 22.45 hs.: Notic. Arg.
★ ARIZONA. Lavalle 727. 392-6967. 13. 16.25. 19.50 y 23.15 hs.: LA AGRESION 14.45 18.10. 21.35 hs.: No me mates mon amour. Cont. (P|18|a.) Sábado trasnoche.
★ ARTE. D. Norte 1156. 35-7934. - 15. 17.10. 19.20. 21.20 y 23.20 hs.: Crimen en la plaza. (P|18|a.) Mañana: Una lección particular.
★ ATENEO. Paraguay 918. 31-2888. A las 14.10. 16 y 17.45 hs.: Var. y TORBELLINO VA A LA GUERRA Dibujos animados. Color. Hablado en castellano. (S|R.)
★ ATLAS. Lavalle 869. 392-1936. 12.50. 14.45. 16.45. 18.55. 21.5, 23.10 LOS HOMBRES PIENSAN SOLO EN ESO con A. Olmedo J. Porcel y S. Giménez. P 18 a. 14 30. 16.30. 18.35, 20.45, 22.55 hs.: Notic. Sáb. trasn. Próx.: La diva del teléfono blanco.
★ A. KRAFT. Florida 683. 392-2775. 13.15. 15.15. 17.10, 23.20 hs., de Carlos Saura: PEPPERMINT FRAPPE con J. L. López Vázquez. (P|18|a.) 13.5. 15.5. 17 hs. Notic. PEPPERMINT FRAPPE (P|18|a.) 13.5. 15.5. 17. 19. 21.5 y 23.10 hs.: Notic.
★ AVENIDA. Av. de Mayo 675. - 33-6626. Cont. 11. 15.15 y 19.40 hs.: Los machos: 12.40, 17.5, 21.30 hs.: Liberación. (P|18|a.)
★ BETA. Lavalle 925. 351850. - 14.40. 18.20 y 22 hs.: LA NOVICIA REBELDE Technic. 14.10. 17.50 21.30: Varied. S|R. Próx.: Donde las águilas se atreven, Richard Burton.
★ BIARRITZ. Sulp. 482. 392-0356. 13.20. 15.20. 17.20. 19.15 21.15, 23.20: BUGSY MALONE Direc.: Alan Parker. S|R. 13.10, 15. 17. 18.55, 20.55 y 22.55 hs.: Notic.
★ BROADWAY Co'tes 1155. 35-2345 A las 13.25 15.40. 18. 20.30 y 23 Jean Louis Trintignant y Marie José Nat en: LOS VIOLINES DEL BAILE (P|14|a.) Dir.: Michel Drach; 15.20 17.40. 20.10 y 22.40 hs.: Notic. Arg. Sáb. trasnoche 1.20 hs.
★ CALLAO. Callao 27. 40-1898. - 14.30. 16.40. 18.50. 21 y 23.10: PIEDRA LIBRE con M. Ross. JJ. José Camero y L. Brando. Direc.: L. T. Nilsson. P|18 16.15. 18.25. 20.35 22.45: Noticiero. Sábado trasn. 1.20 h.
★ CAPITOL. Sta. Fe 1848. 44-2379. 15.15, 18, 20.35 hs. Sean Connery y Jill St. John en: LOS DIAMANTES SON ETERNOS S|R. Technic. 14.40, 17.20, 20.10 hs.: Noticiero.
★ CERVANTES. Belg. 1820. 38-2098. Cont. 16.15. 19.40 y 23 hs.: Los hombres piensan solo en eso; 14.50. 18 y 21.15 hs.: Mi novio él... Notic. (P|m|18|añ.)
★ CINEMA 1. Suipacha 460. A las 14.25, 16.20. 18.30, 20.30, 22.30 hs., un filme de Walt Disney: INVENCIBLES INVISIBLES S|R. Direc.: Robert Butler, con K. Russell. C. Romero; 14.10, 16.5 18.10, 20.15 y 22.15 hs.: Not. Arg.
★ CINEMATECA (Teatro SHA). - Sarmiento 2255. A las 15, 17, 19, 21 y 23 hs.: La fuga, de Sam Pekimpah. (P|14|a.) Mañana: Steamboat Bill Jr.
★ COSMOS 70. Cor'tes 2047. 49-0862 15.30, 18.15, 21 y 23.45 hs.: Maia Plisetskaia (estr.); 14, 16.40, 19.25. 22.15 hs.: El lago de los cisnes, S|R.
★ ELECTRIC. Lav. 836. 392-1846. Cont. desde las 13 hs. Joko invoca a Dios y mata; Tierra brava.
★ EMPIRE 74. H. Yrigoyen 1934. 47-8770. P. $ 120. A las 14.15, 16.20, 18.30, 20.40 y 23 hs. R. Schneider: SISSI Eastmancolor. S R.
★ FERROCINE RETIRO. Final del andén 1, 2, 3. Bol. Hall Central. - Cont. desde 7 de la mañana hasta 6 de madrugada. Disputas en la cama; Clínica con música; Pecado de castidad. (P|18|a.)
★ GAUMONT. Rivad. 1635. 40-3050. 15.30. 19.10. 22.45 hs. Tech. Panav. N. Wood y G. Chakiris: AMOR SIN BARRERAS 14.50. 18.30 y 22 hs.: Not. Arg. P|14.
★ GLORIA. Av. de Mayo 1225. - 38-6966. Cont. La niña de Luzmela; Los maridos de mamá. S|R.
★ G. MITRE. B. Mitre 1332. 38-5430 14. 17.10. 20.10 y 23.10 hs.: Edipo Rey; 15.40. 18.40 y 21.40 hs.: Cuando huye el día. (P|18|a.)
★ GRAN REX. Ctes. 857. 392-8000. 13.20 16. 18.20. 20.45 y 23.10 horas. Un filme de L. T. Nilsson: PIEDRA LIBRE con M. Ross, J. J. Camero, L. Brando, M. Ortiz; 13. 15.25, 17.55. 20.20 y 22.45 hs.: Notic. Argent. Jueves estreno: Camas blandas, batallas duras.
★ GRAND SPLENDID. S. Fe 1860 44-0808|7204. A las 13.50. 16.10, 18.35 20.55 y 23.20 y Sáb. Trasn. 1.15: CARLOS SAURA CRIA CUERVOS (P|18|a.) Con G. Chaplin A. Torrent y H. Alterio; 15.40, 18.5. 20.25 y 22.50 hs.: Notic.
★ G. VICTORIA. Av. de Mayo 882. 34-1493. Cont. de 8 a 3 hs. Las procesadas; Los viciosos; Las píldoras
★ IDEAL. Suipacha 378. 35-3300. - A las 15. 17.40. 20.20 y 23 hs. y sábado trasnoche 1.20 h. Un filme de L. Visconti: GRUPO DE FAMILIA con Burt Lancaster. Silvana Mangano y H. Berger. (P|18|a.) 14.30 17.10. 19.50 y 22.30 hs.: Notic. Loc en vta. con antic.
★ IGUAZU. Lavalle 940. 392-4431. 13.25. 15.20. 17.15. 19.10. 21.10 y 23.10 hs. Luc Merenda, A. Thunder: JUNTOS SON EXPLOSIVOS (P|m|18|a.) 13.10. 14.55. 16.50. 18.45. 20.45 y 22.45 hs.: Varied. Sáb. Tras. 1.30 hs. Próx.: Fuerza Zebra.
★ LEOPOLDO LUGONES. Ctes. 1530 17.30. 20 y 22.30 hs.: Cortometraje y El carnicero. Direc.: C. Chabrol.
★ LIBERTADOR. Corrientes 1334. 46-7413. A las 14.15. 16.25, 18.45 21 y 23.15 hs.: YA SOY MUJER Un filme de Manuel Summers. P|18 Eastmanc. 13.45 15.55, 18.15, 20.30 y 22.45 hs.: Notic. Sáb. Trasn. 1.20
★ LOIRE. Corrientes 1524. 49-1900. 14.40. 17.20. 20.5 y 22.50 hs. Un filme de Luchino Visconti: LUDWIG (La pasión de un Rey). (P|18|añ.) Con R. Schneider. H. Berger, S. Mangano: 14.20. 17 19.45. 22.30: Notic. Sáb. Trasn. 1.15 h.
★ LORANGE. Co'tes 1372. 45-7386. 13.40. 15.55 18.20. 20.45 y 23.10 hs Un filme de W. Herzog: EL ENIGMA DE KASPAR HAUSER (P 14|a.) 15.35. 18. 20.25 y 22.50: Notic. Sábado trasn. 1.15 hs. Próx.: La garra y los dientes.
★ LORCA. Corrientes 1428. 40-5017 13. 14.30. 16.15. 17.50. 19.35. 21.25 y 23.15 hs. P. Noiret, P. Richard y M. Jobert. en: BUENAS NOCHES ALEJANDRO S|R. 16 17.35, 19.20. 21.5 y 22.55 Notic Sáb Trasn. 1 h.
★ LORENA. Corrientes 1551. 46-7501 13.25. 15.15. 17.10. 19.15. 21.20. 23.25 Un filme de Claude Chabrol: EL JUEGO DEL PLACER (P|18|a.) Con P. Gegauff, D. Gegauff; 15. 16.50. 18.55. 21 y 23 hs.: Notic. Sáb. Trasn. 1.15 hs.
★ LOS ANGELES. Corrientes 1770. 40-3742. Unica en el mundo consagrada a WALT DISNEY. A las 13.30 15.20. 17.15. 19.10. 21 y 22.40 hs.: Varied. y en Technic.: INVENCIBLES INVISIBLES
★ LOSUAR. Cor'tes 1743. 40-6100 14.30. 16.35. 18.50 21.5. 23.20 hs. un filme de J. Lee Thompson: LA REENCARNACION DE PETER PROUD (P 18|a.) Con M. Sarrazin. J. O'Neill; 14.10. 16.15. 18.30. 20.45. 23: Notic. Sáb. Trasn. 1.15 h. En breve: Solaris.
★ LUXOR. Lavalle 669. 392-3893. - 13. 15. 16.55. 19. 21.5 y 23.15 hs.: EL GARAJE de Vilgot Sjoman. Con Christina Schollin. Panorám. y color. (P|18|a 14.45. 16.40. 18.40. 20.45 y 22.55 hs.: Varied. Sáb. Trasn. 1.35 hs.
★ MAJESTIC. Pueyrredón 230. - 87-9436. Cont. 14.10. 17.25 y 21 hs. Juntos son explosivos: 15.30, 19.5 y 22.40 hs. Los familiares de las víctimas no serán advertidos. Not (P|18.) Sáb. Trasn.: Monterrey Pop.
★ METRO. Cerrito 570. 35-1219. - 14.5. 17.10. 20 y 22.45 hs.: LILI, MI ADORABLE ESPIA con J. Andrews y R. Hudson. P|14. 13.30. 16.35. 19.40. 22.25 hs.: Notic. Sáb. Trasn. 1.20 h.
★ METROPOLITAN. Corr'tes 1343. 40-1064|0816. A las 14.55, 17. 19.10. 21.25 y 23.30 hs.: MAIA PLISETSKAIA en el filme Ballet: ANA KARENINA S|R. Con el Ballet del Teatro Bolshoi; 14.20, 16.20, 18.30, 20.45 y 23: Notic. y Varied.
★ MONUMENTAL. Lavalle 780. - 392-4315. A las 13.25. 15.15. 17.10. 19.5, 21.5 y 23.10 hs. Un filme de Claude Chabrol: EL JUEGO DEL PLACER (P|18.) 13.10. 15. 16.55. 18.55. 20.50 y 22.55 hs.: Suc. Arg. Sáb. Trasn. 1.15 horas.
★ MULTICINE. Corrientes 753 y Lavalle 750. Cont. de 12 a 1 hora. Sábado trasn. 1.15 h. todas las salas. SALA 1: Acorado John; ¿Qué? SALA 2: Clínica con música; Disputas en la cama. SALA 3: La hora del amor; Irma la dulce. SALA 4: Recital de Los Beatles; Adiós sui géneris. SALA 5: El graduado; Perdidos en la noche.
★ NORMANDIE. Lav. 861. 392-1000. 13. 15. 17. 19. 21 y 23.10 hs.: ZAMBOMBA Y METRALLETA con P. Smith M. Coby. Direc.: G. Carmineo. S|R. 12.50. 14.40. 16.40 18.40, 20.40 y 22.45 hs.: Notic. Sáb. trasnoche 1.15 hs.
★ OCEAN. Lavalle 739. 392-1515. - A las 13. 15. 17. 19.5. 21.10, 23.15: EL FACTOR HUMANO (P|14|a.) Con George Kennedy, J. Mills, R. Tushingham, Raf Vallone y B. Sullivan. Direc.: E. Dmytryk; 14.35. 16.35. 18.40 20.45 y 22.50 hs.: Notic. Sáb. Trasn. 1.30 hs. Jueves 30 estreno: Amigos míos.
★ OPERA. Corrientes 860 35-1335. A las 13. 15.20. 17.55. 20.30, 23.5 y Sábado trasnoche 1.20 hs de: CARLOS SAURA CRIA CUERVOS con Geraldine Chaplin Ana Torrent. Héctor Alterio. P|18|a. 14.55. 17.25. 20 y 22.35: Notic. Loc. en vta.
★ PARAMOUNT. Lav. 845. 392-9999 13. 15. 17 19. 21.10 y 23.20 hs.: LA CARRERA DE LA CEBOLLA con Pierre Richard. Dir.: C. Zidi. (P|14|a.) 14.40. 16.40 18.40. 20.40 y 22.50 hs.: Notic. Sáb. Trasn. 1 h.
★ PARIS. Lavalle 769. 392-2016. - 15.40. 19.30 y 23.30 hs.: Nino, el bestione; 13.40. 17.30 y 21.20 hs.: Caravana a Vaccares. (P|18|a.)
★ PLAZA. Corrientes 939. 392-7577. 13.10. 15.35. 18.5. 20.35 y 23 hs.: S. Connery y J. St. John en: LOS DIAMANTES SON ETERNOS 15.15, 17.45, 20.15 y 22.45: Notic. S|R.
★ PREMIER. Cor'tes 1565. 46-2113. 15, 17, 19. 21 y 23.10 hs.: SOLA (P|18|a.) Color con G. Borges, L. Brandoni. L. Murúa; 14.45, 16.45, 18.45, 20.45 y 22.50 hs.: Notic.
★ REAL. Esmeralda 425. 392-3600. 13, 14.40 16.20. 18. 19.35 21.15 y 22.50 hs.: Dibujo de largometraje hablado en castellano y en Techn.: GULLIVER VIAJA AL ESPACIO S|R. 14.20. 16. 17.40, 19.20, 20.55 y 22.35 hs.: Notic.
★ ROSE MARIE. Ctes. 780. 45-6148. 12.20, 15 17.45, 20.40 y 23.35 hs.: Socorro, me persigue una virgen; 13.45, 16.25. 19.10 y 22.5 hs.: Suecia, infierno o paraíso. (P|18|a.)
★ ROYAL. Corrientes 831. 392-8509. 13, 15,5 17.10 19.15 21.20 y 23.25: SIN ESCAPE con A. Delon G. Gravina. (P|18.) Sáb. Trasn. 1.20 hs.
★ SANTA FE 1. Santa Fe 1947. 14.10, 16.20. 18.30, 20.40 y 22.50 hs. Un filme de Claude Chabrol: EL JUEGO DEL PLACER (P|18|a.) Con P. Gegauff; 16, 18.10. 20.20 y 22.30 hs.: Notic. y Sáb. trasnoche 0.50 hs.
★ SANTA FE 2. Santa Fe 1947. - 14.20, 16.35 18.50. 21.5 23.20 hs.: EL GARAJE (P|18|a.) Con C. Schollin. Dir.: V. Sjoman: 16.15. 18.30. 20.45 y 23 hs.: Notic. Sáb Trasn. 1.15 hs.
★ SARMIENTO. Lav. 852. 392-3338 A las 13 15. 17. 19.5. 21.10, 23.15: YA SOY MUJER (P|18|a.) 14.40. 16.40. 18.45. 20.50 y 22.55 hs.: Notic. Sáb. Trasn. 1 h.
★ S. LAVALLE. Lav. 921. 35-0235. Cont. 13 hs. 13.15. 16.20. 19.30 y 22.45 hs.: Maia Plisetskaia, en Ana Karenina y 15.15. 18.20 y 21.30 hs.: Carmen, el poema de las danzas. (P|14|a.)
★ STUDIO. Sta. Fe 2541. 821-5845. 13.45. 15.40. 17.35. 19.30, 21.25 y 23.20 hs. De Mel Brooks: EL JOVEN FRANKENSTEIN (P|18|a.) 15.25 17.20. 19.15, 21.10 y 23 hs.: Notic. Sáb. Trasn.: Un fantasma en el paraíso. Jueves: La madriguera.
★ SUIPACHA. Suip. 442. 392-1195 Cont. 13.20 15.20 17.20. 19.20 21.20 y 23.20 hs.: La última nieve de primavera: 13 15. 17. 19. 21 y 23: Notic. (P 14|a.)
★ TROCADERO. Lav. 820. 392-1455. 13.10. 15.10 17.10. 19.10, 21.10 y 23.10 hs.: EL GATO MAMMONE con Lando Buzzanca y Rossana Podestá: 13 14.50 16.50, 18.50, 20.50 y 22.50 hs.: Notic. Sáb. Tras. P|18

ALMAGRO

★ BIOGRAFO 1. Corrientes 4636. - 15.10, 18.45 y 22.20 hs.: Notic. y El gato Mammone. (P|18|a. 17, 20.30 Eran diez indiecitos. Sáb. Tras. 0.30
★ LORIA. Rivadavia 3058. 87-1436. 16.25. 19.45 y 23 hs.: La burrerita de Ipacaraí: 14.30. 18 y 21 hs.: Desnuda en la arena. Color. P|18.
★ PALACIO DEL CINE. Rivadavia 3636. 812-1818. Cont. 14.45. 18.35 y 22.30 hs.: Piedra libre; 16.30 y 20.30: Solamente ella: Notic.: Var. P|18.
★ ROCA. Rivadavia 3753. 812-1517. Cont. 15.40. 19.10 y 22.40 hs.: Not. y El gato Mammone, Tec.: 14.5. 17.35 y 21 hs.: Eran diez indiecitos. (P|18|a.) Jueves: Cría cuervos.

BELGRANO

★ BELGRANO. Cabildo 2356. 73-5691 14.30 hs.: Varied.; 15. 18.50 y 23: Piedra libre; 16.50 y 21: Solamente ella. (P|18|a.) Sáb. trasnoche.
★ CABILDO. Cabildo 2347. T. E. 73-3852. A las 16.5. 19.30 y 22.50: Tormento; 14.30. 17.45 y 21.10 hs.: No es bueno que el hombre esté solo. Cont. (P|18|a.) Sáb. Trasn.
★ CUMBRE. G. del Río 4127. 70-5572 Cont. desde 14.30 hs. Chitty Chitty Bang Bang; Veracruz. S|R.
★ GRAL. BELGRANO. Cabildo 2165 781-7200. A las 16.10. 19.30 y 23: Los hombres piensan solo en eso; 14.25. 17.45 y 21.15 hs.: Mi novia él... Notic. (P|18|a.)
★ G. NORTE. S. Fe 3730. 72-8468. 15. 19. 23 hs.: Piedra libre; 16.50 y 20.50: Solamente ella. Notic. P|18.
★ G. PAZ. Cabildo 2702. 781-1412. 15.40. 19.15 y 23: Yuppi Du; 14. 17.15 y 21: Borsalino. (P|m|18|añ.)
★ GRAN SAVOY. Cabildo 2829. - 781-6500. A las 16.15. 19.40. 23.5: El Garaje; 14.30. 17.55. 21.20 hs.: La jaula; Notic. Cont. Sáb. Trasn.
★ LIDO. Cabildo 3241. 701-2996. - Cont. 14.30 hs.: El viaje fantástico en globo; Indio. S|R.
★ MIGNON. Juram. 2433. 73-3899. 14.30, 16.30, 18.30 20.30 y 22.30 hs., de C. Saura: El jardín de las delicias. (P|14|a.) 14.30. 16.30. 18.30, 20.30 y 22.30 hs.; Notic. Unico día.
★ RITZ. Cabildo 685. 771-0636. - 14.20, 16.20. 18.30. 20.50. 23.10 hs.: Ya soy mujer. (P m 18). 14, 16, 18.10, 20.20 22.40 hs.: Suc. Arg. Sáb. trasnoche: Woodstock.
★ ROSEDAL. Serrano 2451. 774-3101 16.10, 19.30 y 22.50 hs.: Juntos son explosivos: 14.30. 17.45 y 21 hs.: Terror en el museo de cera. Cont.

BOEDO

★ CUYO. Boedo 858. 97-6975. Cont. 15.50. 19.30. 23.10 hs.: Yuppi Du; 14.10, 17.30. 21.15 hs.: Borsalino. (P|18|a.) Sáb. Trasn.
★ EL NILO. Boedo 1063. 97-2984. 14.30. 18.5 y 21.30 hs.: Terror en el museo de cera; 16.20. 19.55 y 23.20: Juntos son explosivos. P|18.
★ G. SAN JUAN. S. Juan 3246. 97-1293. La inglesa romántica; 7 orquídeas manchadas de sangre; Hijo de la violencia. (P|18|a.)
★ LOS ANDES. Boedo 777. Cont. 16.15, 19.40 y 23 hs.: Los hombres piensan solo en eso...; 14.50. 18 y 21.15 hs.: Mi novia el... Notic. P|18.
★ MODERNO. Boedo 937. 97-8601. Dos pistolas y un cobarde; Juano vino a vengarse; Pecos, ruega a Dios, cava tu fosa. (S|R.)
★ NATIONAL PALACE. San Juan 2401. 942-1723. A las 17.55 y 22.35: La mandarina: 16.10 y 20.50: La ronda: 14.40 y 19.30: París secreto. (P|18|a.)
★ NUEVO SELECT. S. Juan 2540. 941-5908. A las 17.35 y 22.35: Tu me enloqueces; 15.55 y 20.40: Rolando Rivas taxista; 14.30 y 19.15: Me enamoré sin darme cuenta. S|R.

COLEGIALES

★ ALVAREZ THOMAS. A. Thomas 841. 54-4999. A las 14.50, 18.40 y 22.30: Piedra libre; 16.40 y 20.30: Solamente ella. (P|18|a.)
★ ARGOS. F. Lacroze 3455. 54-0673. 16.20, 19.40 y 23 horas: El gato Mammone; 14.35. 17.55 y 21.15 hs.: Eran diez indiecitos; Notic. y Var. (P|18|a.) Jueves: Cría cuervos.
★ ATALAYA. Av. Córdoba 4683. - 773-0700. 17.20 y 22.35 hs.: Trapecio; 15.35 y 20.50: Dos valientes contra Kung Fu; 14 y 19.15 hs.: Nuevo festival de la Pantera Rosa. S|R.
★ RIALTO. Córdoba 4287. 86-8764. 16.10 19.50 y 23 hs.: Tú me enloqueces: 14.30. 17.45 y 21.10 hs.: Rolando Rivas taxista. Cont. S|R.

FLORES

★ AUD. SAN ROBERTO. Bolivia 667. 6120034. A las 13 hs.: Ciclo pedagógico cinematográfico.
★ COLISEO. Bonorino 36. 631-6181. 16.25, 19.50 y 23.10 hs.: Juntos son explosivos: 14.30. 17.50 y 21.10 hs.: Los familiares de las víctimas no serán advertidos. (P|18|a.)
★ CONTINENTAL. Carabobo 945. - 631-2218. A las 16.10, 19.30 y 23 hs.: Tormento; 14.20, 17.50 y 21.10 hs.: No es bueno que el hombre esté solo. (P|18|a.) Cont.
★ FENIX. Rivadavia 7802. 612-8858 Cont. 14.50. 18.35 y 22.35 hs.: Grupo de familia; 16.50 y 20.40: El gran Buster Keaton: 14.35. 18.20 y 22.20: Notic. (P m 18 a.) Próx.: El gato Mammone.
★ FLORES. Rivadav. 6661. 631-3701. 15.30, 19.15 y 23 hs.: Yuppi Du; 14, 17.20 y 21.5 hs.: Borsalino y Cía.; Notic. (P|18|a.)
★ G. PRIX. Gaona 3263. 59-2551. 16. 19.30 y 23 hs.: La reencarnación de Peter Proud; 14.30, 17.50 y 21.30: Juntos son explosivos. P|18.
★ G. RIVADAVIA. Rivadavia 8636. 69-1356. Con. Desde las 14.30 hs.: Fangio; Los vampiros los prefieren gorditos. S|R.
★ LOPE DE VEGA. L. de Vega 1744 567-4343. - 16.10. 19.30 y 23 hs.: Juntos son explosivos: 14, 17.35 y 21 hs.: La reencarnación de Peter Proud. (P M 18 A).
★ MORENO. Rivadavia 5050. 90-4303 16.10, 19.40 y 23.1 hs.: La última nieve de primavera: 14.3, 17.50 y 21.20: Yo te amo Nathalie. P|m|18|a.
★ PUEYRREDON. Rivadavia 6871. 612-0389. Cont. 15.35, 19.5, 22.45 hs.: Notic. y El gato Mammone; 14. 17.25 y 21.5 hs.: Eran diez indiecitos. (P|18|a.) Próx.: Cría cuervos.
★ RIVERA INDARTE. R. Indarte 44. - 612-5500. - 15.35, 19.20 y 23.10 hs.: Piedra libre; 13.50, 17.20 y 21.10 hs.: Solamente ella. Not. Arg. (P M 18 A).
★ SAN JOSE - Rivadavia 7350. - 611-5989. Cont. Desde las 13.30 hs.: Los hombres piensan solo en eso; Mi novia el... (P|M|18|A).
★ S. MARTIN. Rivad. 7600. 612-5416 Cont. desde 13.30 hs. Una pistola en manos del diablo; Los cuervos anuncian tu muerte. S R.
★ GRAN LINIERS. Av. G. Paz 47. 653-2266. - 15.20 19 y 22.40 hs.: Yuppi du: 13.50. 17.10 y 20.50 hs.: Borsalino y Cía. (P|M|18|A).

LINIERS

★ GRAN LINIERS. Av. G. Paz 47. 653-2266. A las 15.20, 19, 22.40 hs.: Yuppi Du: 13.50. 17.10 y 20.50 hs.: Borsalino y Cía. (P|18|a)
★ MARTIN FIERRO. Av. G. Paz 47. 653-2266. - 15. 18.40 y 23 hs.: Piedra libre; 13.50. 17.10 y 20.50 hs.: Solamente ella. (P m 18|añ).
★ ODEON. Montiel 100. - 641-7673. 16. 19.15 y 22.35 hs.: El factor humano; 14.20, 17.35 y 20.50 hs.: Aves de rapiña. Cont. (P|m|14|a).

MATADEROS

★ ALBERDI. J. B. Alberdi 6165. - 68-0196. A las 16.15. 19.35 y 22.55: Los gloriosos bastardos; 14.30, 17.50 y 21.10 hs.: Y después los perros. (P|18|añ.)
★ BUENOS AIRES. Av. del Trabajo 5427. - 68-2525. Cont. Desde las 14 hs.: Los hombres piensan solo en eso; Mi novia él... Hotel alojamiento. P|18 A.
★ EL PLATA. J. B. Alberdi 5751. 68-1118. Cont. 15.45 19.20 y 23.55: Piedra libre; 14, 17.25 y 21 a.: Solamente ella. (P m|18 añ).
★ G. LUGANO Murguiondo 4062. 601-3457. Cont. 14.15 y 20.30 hs.: La rebelión de los bucaneros; 17 y 22.30 hs.: Buenas noches Alejandro; 18.50 hs.: La cabalgata de la venganza. S R.

PARQUE PATRICIOS

★ PABLO PODESTA. La Rioja 2153 91-1355. — Las masajistas; Veo desnudo; Las infieles. P|18|a. Sáb. trasn.: Super decamerón.
★ RIVAS. La Rioja 2054. - 91-1841. Cont. Desde las 14.30 hs.: La gran aventura del zorro; Robinson crusoe. S R.
★ SAENZ. Av. Sáenz 449. - 91-8453. 17.30 y 22.30 hs.: Dos locos en el aire: 15.40 y 20.35: Yo tengo fe; 14.20 y 19.15 hs.. Canuto cañete conscripto del 7. Con. S R.

SUR

★ CONSTITUCION. - Bernardo de Irigoyen 1414. - 23-0248. Cont.: 15, 19 y 22.55 hs.: Piedra libre; 16.45 y 20.50: Solamente ella. P|m|18|añ.
★ DANTE. Almirante Brown 1243. 21-6484. Cont. Desde las 14 hs.: Los supervivientes de los Andes; Un hombre llamado Amén. P|18|A.
★ OLAVARRIA. - Olavarría 635. - 21-0454. Cont. Desde las 14.30 hs.: El mundo está loco, loco, loco loco; Amos del espacio. S|R.

VILLA DEVOTO

★ ACONCAGUA. Av Mosconi 3360. 571-5208. Cont. desde las 14 hs.: Trinity el corsario negro; James Tont operación due. S|R.
★ DEVOTO. N. York 3330. 50-1443. Platea $ 100. Las masajistas; Como aprendí a amar a las mujeres; ¿Dónde vas toda desnuda? (P|18|a.)
★ PARQUE. Cuenca 3256. 50-4448. Cont. Desde las 14.30 s.: Lollipop; Los vampiros los prefieren gorditos. Sin restric.

VILLA URQUIZA

★ 25 DE MAYO. Triunvirato 4438. 51-1859. Cont. 14.30, 18.30 y 22.30: Piedra libre: 16.40 y 20.40: Solamente ella. Not. (P m|18|añ).
★ EDEN. Bauness 2506. - 51-2135. No es bueno que el hombre esté solo; Las petroleras. Con. P|18|A.

GRAN BUENOS AIRES

★ BALLESTER - Majestic: Nino, el bestione: Colinot. —Sarmiento: Ya soy mujer; Var.
★ CASEROS - Paramount: Nino, el bestione: Colinot, el seductor. —Urquiza: Ya soy mujer; Los aventureros.
★ EL PALOMAR - Helios: Zambomba y Metralleta; Estado de emergencia.
★ LOMAS DE ZAMORA - Coliseo: El clan del terror; Repulsión. —Gran Lomas: El gato Mammone; Perdidamente tuyo. —Español: Piedra libre; Bodas de cristal.
★ MORON - Morón: Terror en el museo de cera: La reencarnación de Peter Proud.
★ QUILMES: Cervantes: Grupo de familia: El gran Buster Keaton. Rivadavia: Ya soy mujer; Como un tarro de frutilla. · Moderno: Piedra libre; Bodas de cristal.
★ S. A. DE PADUA - G. Sarmiento: Bugsy Malone; Cinco locos en España.
★ SAN MARTIN - Ateneo: Ya soy mujer; Como un tarro de frutilla. —Gran Plaza: Nino, el bestione; Secreto oculto en el mar. —Moreno: Piedra libre; Bodas de cristal.
★ RAMOS MEJIA - San Martín: Trenes rigurosamente vigilados; El enigma de Kaspar Hauser.
★ AVELLANEDA - Colonial: La inglesa romántica; El ciudadano se rebela. —Gral. Roca: Investigación peligrosa; 007 y el hombre con el revólver de oro: Asesino a precio fijo. —Maipú: Los violines del baile; Balance de un matrimonio joven. —Mitre: Piedra libre; Solamente ella. —Pte. Avellaneda: Juntos son explosivos; La mujer del cocinero.

TIEMPO

MAXIMA: 30º8 - 15.15
MINIMA: 21º4 - 7.5
Pronóstico: Nublado. Lluvias ligeras. Aclaran. Leve descenso. Vientos leves S. Máx.: 24º. Mín.: 18º. Mañ.: Parc. nublado, leve ascenso.

crónica DE LA MAÑANA

Miércoles 29 de Setiembre de 1976

La Gota de Agua

Escribe
AMERICO BARRIOS

SI, lo sabemos y lo sentimos en nuestro corazón también: hay graves problemas en el Mundo, y Argentina no va a escapar a ese flagelo. Y alguien podría creer que el ocuparnos de episodios sin resonancia equivale a la indiferencia ante los dramas que nos acosan. Claro que esa persona puede cometer pecado de ligereza, ya que no de mala intención, pecado de superficialidad, porque olvida que la suma de los ínfimos granos de arena hacen los grandes desiertos y que la suma de las pequeñas gotas de agua hacen los inmensos océanos. Nos ocupamos de las gotas de agua, que no son el torrente avasallante ni el mar, pero con la intención de sumarlas y formar el torrente vivificante y el mar necesario. Es por eso que vamos a hablar de un suceso que conocen apenas cuatro personas, hasta ahora, y que no puede alcanzar el prestigio resonante de las grandes noticias de la ciudad gigantesca.

•

Acaba de ocurrir. En la calle Defensa 117 de la ciudad de Buenos Aires, hay un bar llamado "Plaza Mayor", ubicado frente al Ministerio de Bienestar Social. Es un pequeño bar, pero muy concurrido. Tres personas trabajan en el bar: el cajero, Juan Balbis; un mozo, quien atiende las mesas y otro mozo quien, además, hace los sandwiches tostados y hasta barre el piso. Se llama Ricardo Roselló. Un cliente, Domingo G., se acercó al mostrador y pidió una bebida gaseosa. Cuando la consumió pagó, guardó el dinero y se fue. Ya en su domicilio, comprobó que había perdido todo el dinero, que alcanzaba a la suma de 1.300.000 pesos nacionales, muy importante para él y para cualquiera que lo hubiese hallado en el piso. Perdió toda esperanza de recuperarlo, a tal extremo que concurrió al bar al día siguiente, convencido como estaba de que quien lo hubiese encontrado se lo habría guardado, como un regalo de Dios, ahora que los tiempos no son de bonanza. Pidió otra bebida gaseosa y preguntó si no habían encontrado un dinero. El cajero respondió: "¿Cuánto dinero?". Domingo G. dijo la cantidad y el cajero se lo entregó. El mozo Ricardo Roselló, que gana 1.600.000 pesos nacionales por mes, cuando barrió el piso del bar los había encontrado y los había dado al cajero para que lo entregara a quien lo reclamase. Y Domingo G. quiere que el gesto sea difundido, como una actitud ejemplarizadora, vivamente emocionado por la honradez del muchacho.

•

Es una gota de agua que no tiene por sí misma la fuerza de un torrente, ni tampoco hace el ruido de una catarata, pero de esas gotas de agua están hechos los ríos y las cataratas que asombran por su belleza y por su fuerza. Y tenemos que destacarla y aplaudirla. ¿NO LE PARECE?

Américo Barrios

HABLAN LOS ASTROS

Por el profesor MARIO CARIÑO

LOS NIÑOS NACIDOS HOY viajarán desde muy temprana edad y se radicarán por algún tiempo fuera de su patria; serán sanos y fuertes, inteligentes e intuitivos.

LOS QUE CUMPLEN AÑOS HOY tendrán sus mejores horas después de las 15; en el año que sigue superarán dificultades familiares, sentimentales y económicas.

ARIES: Número clave el 7; horas buenas después de las 16; salud con altibajos; dinero en las manos, aprovechen; en amor disgusto; mucho nervio.

TAURO: No jueguen ni inviertan; mal día para firmar o efectuar cambios; dinero no faltará; gran amor; una fiesta próxima; éxitos en el trabajo.

GEMINIS: Tarde de oro; para los enamorados sobre todo; en casa alegrías; éxitos en sus labores; dinero llega; buena salud; para viajar muy bueno.

CANCER: Día de nervios; cuiden la salud; en la calle eviten la velocidad si conducen; su número el 5; en el amor horas de júbilo; disgusto por dinero.

LEO: Cuiden la zona hepática; nervios en casa, evítenlos; ojo con los golpes; en el amor disgusto; dinero llega con seguridad; un viaje feliz pronto.

VIRGO: Disgusto con parientes o amigos; su número el 9; buena salud; poco dinero; en sus profesiones sorpresas; un gran momento en el amor; viajarán.

LIBRA: Dinero seguro; día r para el amor; es bueno p cobros, inversiones, firmas cambios; la salud regular; ra viajar o mudase, buen

ESCORPIO: Buena salud; p plata pero segura; líos en amor, cuidado; en casa mome to difícil; ojo con los ladron pueden perder algo, cuiden

SAGITARIO: Recuerden el n mero 2; la tarde es importan día para el dinero y el am cambios en la profesión; casa momento feliz; no corr

CAPRICORNIO: Tarde de n ravillas; buena salud; din llega; en el amor momen feliz; para la casa día ide visitas queridas llegan h

ACUARIO: Un día regio p la salud, los asuntos de la c y el amor; en dinero irá gular, no confíen demasia para viajar o mudarse, reg

PISCIS: Buena salud; basta dinero; gran amor; casa c nervios; disgusto con amig un documento a la firma jueguen a nada; horas buen

TAN SOLO ALLI ¡ALI!

Unánime Despojo al Bravo Norton

El campeón mundial de todos los pesos Muhammad Ali, retuvo su corona, aquí en el Yankee Stadium, a través de 15 rounds muy violentos y disputados desde el principio al fin, pero en los que claramente Norton había obtenido ventajas para ser declarado ganador. El fallo declarado vencedor en forma unánime al actual campeón, solo tiene justificación en la preparación de una nueva confrontación. De esta manera, en lugar de ser esta la pelea del siglo, podría considerarse el negociado del siglo. Ali se vio apático, sin mostrar las reconocidas cualidades que lo mantienen desde hace tantos años como amo absoluto de la categoría. Y, sin duda, le dio a Norton todas las oportunidades para que apareciera como un rival empinado. Sin embargo, el fallo lo declaró vencedor por unanimidad y casi sobre el mismo se comenzó a hablar de una próxima gran confrontación con George Foreman. Dos jurados le reconocieron 8 rounds a 7, mientras el árbitro optó por 8 a 6, con un empate.

Sesenta y cinco mil espectadores cubrieron el Yankee Stadium (habitual recinto de béisbol) batiendo por lejos el record de recaudación de 2.658.660 dólares pagados por los que presenciaron el combate revancha Tunnye-Dempsey en Chicago, el 22 de setiembre de 1927. Ali cobrará seis millones de dólares, más cien mil dólares por gastos y un 50 por ciento de toda la recaudación llevándose en total más de 9 millones de dólares. Fue la primera pelea en estadio descubierto en Estados Unidos en 14 años.

PRIMER ROUND: Antes de comenzar la pelea, Ali desfiló en torno del cuadrilátero, gesticualndo con sus puños y gritando "Norton debe caer". Muchos en la multitud se unieron al cántico.

Al sonar la campana, Ali salió hablando y conectó un buen derechazo a la cabeza.

Ali conectó izquierda a la cabeza y forzó a Norton a cruzar el cuadrilátero, aunque sin causar daños.

SEGUNDO ROUND: Ali ondeaba sus brazos como molino de viento antes de comenzar el asalto y siguió hablando después de sonar la campana. Norton conectó buen derechazo a la cabeza cuando se hallaban en las sogas, luego un buen jab.

TERCER ROUND: Ali volvió con su molino de viento antes de comenzar el tercer asalto, y abrió con fuerte jab a la cabeza. Ali volvió a conectar jab a la cabeza y Norton respondió con jab al estómago. Vuelta de Ali.

CUARTO ROUND: "Lo destruiré", gritó Ali desde su esquina al comenzar el cuarto asalto. Ali envió gancho de izquierda y derechazo a la cabeza, luego una izquierda y ambos entraron en clinch. Intercambio de jabs. Norton falló derechazo y Ali lo sostuvo. Asalto de Ali por escaso margen.

QUINTO ROUND: Ali caminó casi hasta la esquina de Norton antes de que sus segundos lo autorizaran a salir. Norton lanzó fuerte jab y Mercante (el juez del combate) advirtió a Cassius Clay que no se agarrase. Este fue el asalto que Ali dijo concluiría la pelea, pero no estaba peleando mucho.

SEXTO ROUND: Norton obligó a Ali a ir a las sogas y conectó derechazo. La pelea se hacía más lenta, Norton conectó dos buenos cross y Ali se defendió tras los guantes. Ali volvió a las sogas para los últimos 30 segundos del asalto, mientras Norton trataba de trabajarle contra el estómago.

SEPTIMO ROUND: Ali conectó izquierda a la cabeza, bloqueada parcialmente por Norton.

Norton se concentró en el cuerpo.

Ali se retiró y lanzó derecha a la cabeza. Norton falló derechazo.

Ali conectó par de jabs al concluir el asalto. Round de Ali.

OCTAVO ROUND: Norton obligó a Ali a irse a una esquina y le lanzó dos golpes al cuerpo, que el campeón bloqueó. Ali permaneció en la esquina y dejó que Norton golpease. Norton no causó daños. Ali falló con una derecha y conectó buen jab. Norton conectó derechazo al cuerpo y falló uno a la cabeza.

NOVENO ROUND: Ali salió en su bicicleta, ovacionándolo la multitud.

Ali daba círculos, permaneciendo Norton en el centro del cuadrilátero.

Norton comenzó a hablar a Ali, en tanto Ali conectaba otro jab.

Ali bloqueó una izquierda; luego jabeó varias veces.

DECIMO ROUND: Ali se movía rápido, lanzando izquierdas a larga distancia. Ambos púgiles intercambiaron golpes sin dirección. Ali conectó una izquierda a la cabeza y la acción de este brazo mantuvo a Norton alejado. Ali conectó otra izquierda a la cabeza y Norton contestó con izquierdas y derechas a la cabeza.

UNDECIMO ROUND: Ali forzó a Norton hacia las sogas, conectando de zurda. Ali se retiró, Norton entró al cuadrilátero y Ali conectó ráfaga a la cabeza. Norton falló. Ali lanzaba jabs cortos y un ocasional derechazo a la cabeza. Conectaban pero sin consecuencia.

DUODECIMO ROUND: Ali entró al doce con buenos jabs y Norton falló derechazos. La pelea estuvo algo lenta en el primer minuto, luego Ali conectó dos fuertes izquierdas a la cabeza. Buen derechazo de Norton que hico retirar a Ali.

DECIMOTERCER ROUND: A Norton pareció no molestarle más el ojo. Ali usaba su izquierda otra vez. Norton pareció estar buscando la oportunidad de conectar un buen golpe.

DECIMOCUARTO ROUND: Norton al ataque para vulnerar la guardia del campeón. Ali prefirió el juego de la bicicleta pero igual recibió un par de manos potentes que sintió.

DECIMOQUINTO ROUND: Ali salió bailando para el último asalto. Comenzó a golpear con su zurda. Norton comenzó a gritarle a Ali que peleara mientras daba vueltas y golpeaba con zurdas.

Norton erró un derechazo.

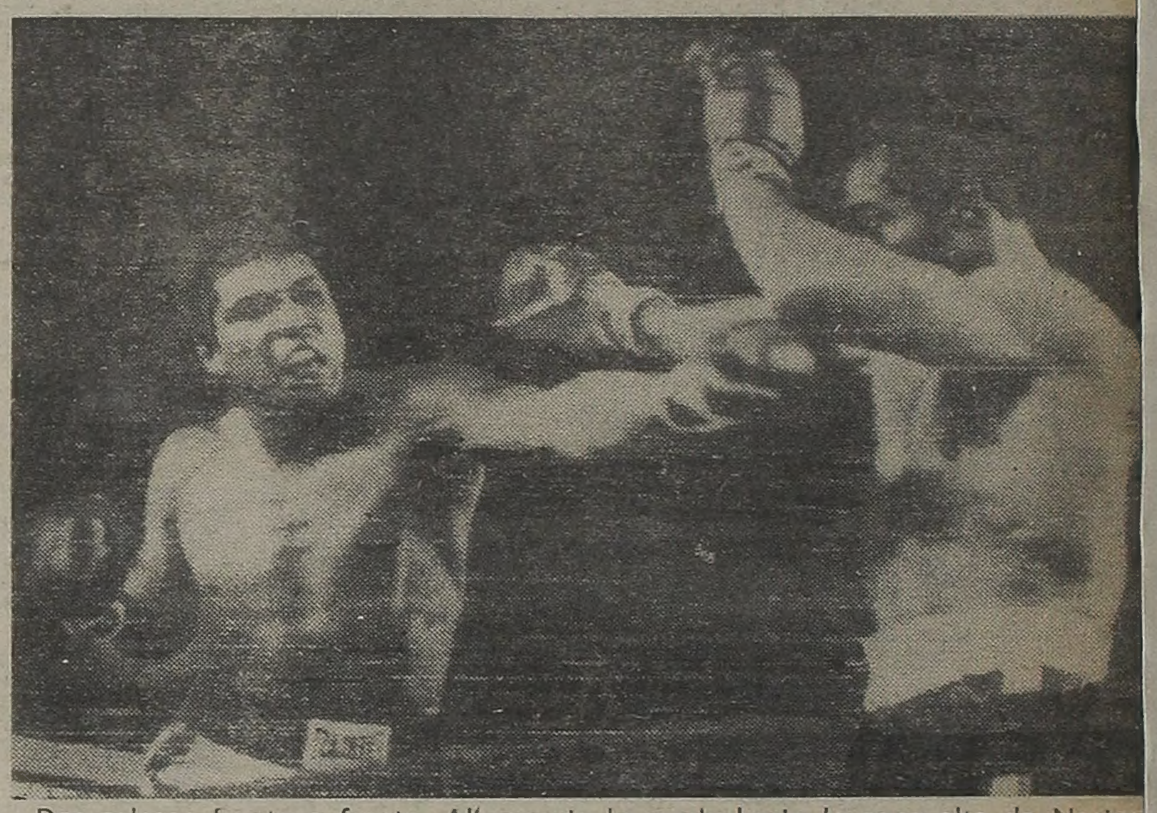

Dos colosos frente a frente. Alí manda la zurda hacia la zona alta de Norton. Este llevó el peso del combate y debió haber tenido mejor suerte. (Rad. UPI)

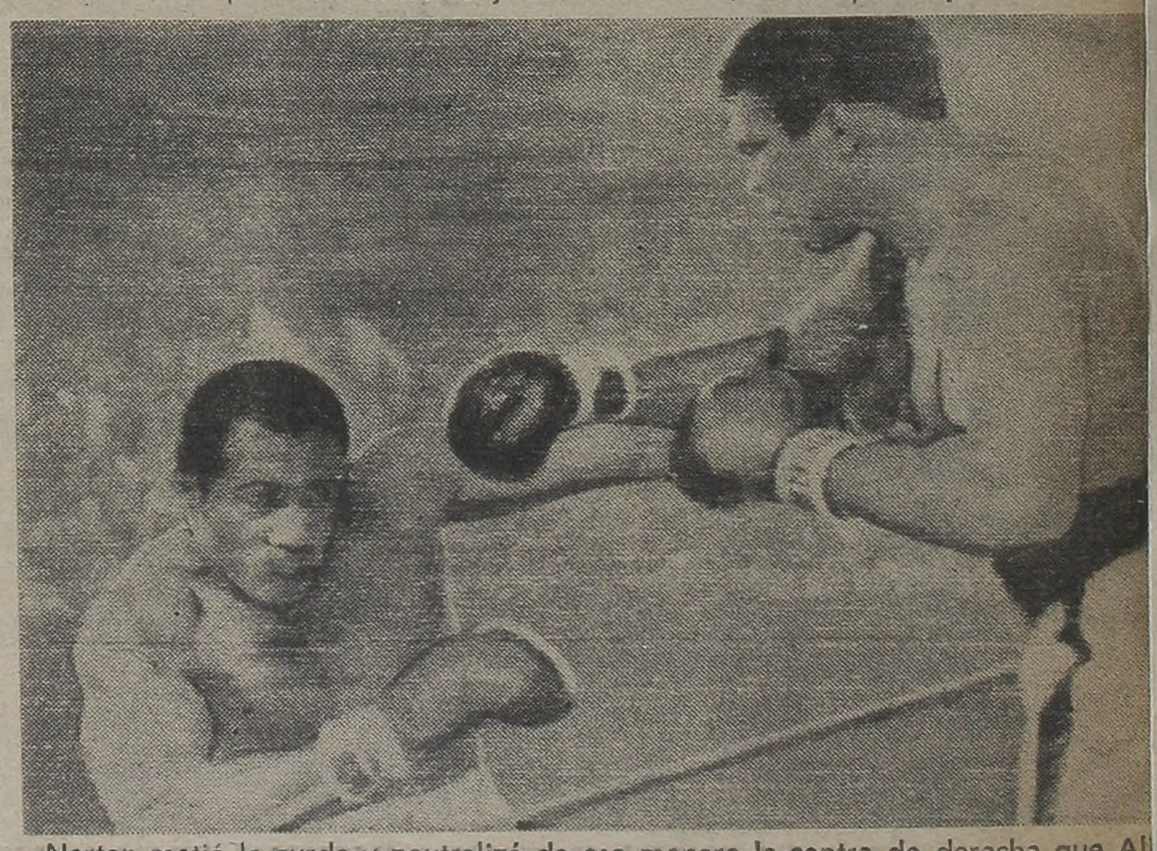

Norton metió la zurda y neutralizó de esa manera la contra de derecha que Ali buscaba conectar a la cabeza. Intenso combate con fallo muy polémico. (Rad. AP)